BOLETIM MUNICIPAL

ARGANIL

DEZEMBRO
2021

infomail

ARGANIL Município
Visit Arganil .pt

235 200 150
www.cm-arganil.pt
geral@cm-arganil.pt
/municipioarganil

Município de Arganil constitui nova Área Integrada de Gestão da Paisagem

O concelho de Arganil tem uma nova Área Integrada de Gestão da Paisagem (AIGP), a «AIGP Cepos e Casal Novo». O contrato de financiamento desta nova AIGP, localizada na União das Freguesias de Cepos e Teixeira, foi assinado pelo presidente da Câmara Municipal de Arganil, Luís Paulo Costa, no dia 22 de dezembro.

Luís Paulo Costa destaca a importância de se redesenhar o território com base numa abordagem integrada, de forma a promover a sua resiliência e a gerar mais valor para o concelho. **"Estamos muito empenhados nesta missão de transformar a nossa paisagem e de tornar o nosso território mais resistente a catástrofes naturais, para que eventos como os incêndios de 2017 não voltem a ocorrer da mesma forma nem com a mesma gravidade"**, frisa Luís Paulo Costa.

Numa primeira fase de operacionalização da AIGP Cepos e Casal Novo, com a duração limite de dois anos, prevê-se criação da entidade gestora. Através da criação desta OIGP será possível identificar as alterações basilares que sejam necessárias concretizar, tais como a conversão de povoamentos florestais mal adaptados e a conversão de uso do solo. Ao mesmo tempo, será realizado o cadastro predial nestas áreas. Todo este processo será acompanhado de ações de informação e de sensibilização dos proprietários.

Numa segunda fase, será operacionalizada pela entidade gestora a execução das ações que se identifiquem como necessárias na OIGP aprovada, estando prevista neste âmbito a introdução de importantes alterações há muito reclamadas pelos proprietários florestais. Entre elas a remuneração aos proprietários dos serviços de ecossistema prestados por áreas com determinadas características.

Esta nova AIGP junta-se às três existentes no concelho de Arganil, cujos contratos de financiamento foram celebrados em julho de 2021, envolvendo uma verba de cerca de 85 mil euros. São elas as AIGP da Carriça e da Ribeira de Parrozelos – Vale Grande, que têm o Município de Arganil como entidade promotora, e a AIGP Moura Alva, promovida pela CAULE – Associação Florestal da Beira Serra.

O que são as AIGP?

As AIGP são áreas definidas para o planeamento integrado da paisagem, incluindo o coberto florestal, agrícola e social. O objetivo é promover as alterações na paisagem que se considerem necessárias para melhorar a resistência natural aos incêndios, os serviços de ecossistema e a exploração económica dos recursos a eles associados, sejam florestais, agrícolas ou turísticos. As AIGP estão associadas a instrumentos legais e financeiros que permitirão, em definitivo, que os planos de ordenamento e de defesa contra incêndios sejam aplicados no terreno, ultrapassando os constrangimentos habituais decorrentes do minifúndio, do absentismo e da falta de conhecimento dos proprietários.

FICHA TÉCNICA
Depósito legal 394 208/15
Edição: Câmara Municipal de Arganil

Fotografia: Câmara Municipal de Arganil

Tiragem: 6000 exemplares

Distribuição Gratuita

Custo da Edição: 0,18 €/exemplar

EDITORIAL DO

PRESIDENTE DA CÂMARA MUNICIPAL

Cara(o) Munícipe,

Fechamos o ano de 2021 já com as atenções inteiramente viradas para 2022; com a firme expectativa de que este vai ser um ano de muitas e prósperas realizações para o concelho de Arganil. Preparamo-nos para levar por diante, com passos firmes e bem direcionados, o trabalho e os esforços concretizados ao longo dos últimos quatros anos. À progressão e conclusão dos projetos em curso junta-se a concretizações de novos investimentos, em áreas e setores estratégicos, que concorrem diretamente para a promoção e reforço da competitividade do concelho e que se assumem como promotores de novas oportunidades. Trabalharemos empenhadamente durante o próximo ano para elevar os padrões de qualidade de vida e o bem-estar dos nossos munícipes e daqueles que nos visitam, e para oferecer mais e melhores condições de atividade a quem investe no nosso concelho. Contamos, por isso, nesta incumbência de valorizar o enorme potencial do nosso concelho, com o envolvimento de todos; dos nossos cidadãos, juntas de freguesia, empresários, associações, coletividades e instituições.

Um dos objetivos determinantes para este ano de 2022 prende-se com a instalação de empresas na Zona Industrial da Relvinha, no Sarzedo, cuja ampliação está a ser concluída. Temos neste momento condição logística para isso, e o mais importante e significativo é termos novos investimentos, novas empresas a instalarem-se, que permitam criar investimento e riqueza.

Outro dos compromissos que nos merece particular atenção prende-se com o avanço do projeto ambiental Floresta da Serra do Açor. Em relação às intervenções que estão a acontecer no terreno, já concluímos a arborização de cerca de 300 mil árvores (2020/2021) e está prevista a plantação de aproximadamente 500 mil espécies neste segundo ano de implementação do projeto (2021/2022).

O ano de 2022 será também o ano em que avançamos com uma intervenção muito aguardada e necessária na sede do concelho: a reabilitação da galeria hidráulica da Ribeira de Amandos, que acompanha subterraneamente a avenida central de Arganil e que está em muito mau estado, em risco de colapso. Preparamo-nos para iniciar a intervenção e estamos confiante de que, se tudo correr como esperado, haveremos de a concluir ainda este ano.

E, se por um lado, há projetos que estão garantidos e que vão poder avançar em 2022, por outro, há obras de grande relevância orçamental e que assumem grande expressão no nosso território que apenas serão concretizáveis se as expectativas que temos em relação aos mecanismos de financiamento forem bem-sucedidas. Esperamos, por isso, que as candidaturas submetidas a fundos comunitários sejam alvo de aprovação, permitindo que projetos como a reabilitação e requalificação do Teatro Alves Coelho; a requalificação da Escola Secundária de Arganil, conservação e valorização do património natural da Peneda da Talhada ou a valorização do acampamento romano da Lomba do Canho se possam tornar realidade num futuro próximo.

Nesta edição do boletim, que marca a despedida de 2021, convidamo-lo a revisitar alguns dos momentos mais mágicos vividos em Arganil por altura do Natal; a conhecer as obras em andamento pelo concelho e a inteirar-se sobre os eventos culturais agendados para este primeiro mês do ano.

Votos de um Feliz 2022 a todos os arganilenses!

Piscina Municipal de Arganil reforça a oferta dos seus serviços a partir de 1 de Fevereiro

A Piscina Municipal de Arganil vai ver os seus serviços reforçados já a partir do dia 1 de Fevereiro, dando assim resposta à elevada procura de que tem sido alvo.

Reconhecendo a importância da promoção da saúde, educação e bem-estar, principalmente no contexto pandémico que atravessamos e, para além do reforço do número de aulas semanais, a Piscina Municipal passa a disponibilizar os seus serviços ao sábado, no período da manhã.

ELEIÇÃO
ASSEMBLEIA DA REPÚBLICA
30 JANEIRO 2022

Para eleger os deputados à Assembleia da República, cada voto conta. O seu voto é único e insubstituível. Ao exercer o seu direito de voto, ganha a democracia e ganha o país.

Informe-se em www.cne.pt.

Eu voto, tu votas, Portugal ganha.

LOCALIZAÇÃO DAS MESAS DE ASSEMBLEIA DE SECÇÕES DE VOTO

Freguesia de Arganil
Escola Secundária de Arganil

Freguesia de Benfeita
Edifíco da Junta de Freguesia

Freguesia de Celavisa
Edifício da Junta de Freguesia

Freguesia de Folques
Edifício da Junta de Freguesia

Freguesia de Piódão
Edifício da Junta de Freguesia

Freguesia de Pomares
Edifício da Escola Primária

Freguesia de Pombeiro da Beira
Secção 1 - Pombeiro da Beira - Edifício da Junta de Freguesia
Secção 2 - Sarnadela - Edifício da Escola Primária

Freguesia de São Martinho da Cortiça
Edifício da Junta de Freguesia

Freguesia de Sarzedo
Edifíco da Junta de Freguesia

Freguesia de Secarias
Edifício da Liga de Melhoramentos

União das Freguesias de Vila Cova de Alva e Anseriz
Secção 1 - Vila Cova de Alva - Edifício da Junta de Freguesia
Secção 2 - Anseriz - Edifício da Junta de Freguesia

União das Freguesias de Cepos e Teixeira
Secção 1 - Cepos- Edifício da Escola Primária
Secção 2 - Teixeira - Edifício da Junta de Freguesia

União das Freguesias de Cerdeira e MOura da Serra
Secção 1 - Cerdeira - Edifício da Junta de Freguesia
Secção 2 - Moura da Serra - Edifício da Junta de Freguesia

União das Freguesias de Côja e Barril de Alva
Secção 1 e 2- Côja - Centro Escolar de Côja
Secção 3 - Barril de Alva - Edifício da Junta de Freguesia

Escola Secundária de Arganil

LEGENDA
- Parque de Estacionamento
- Parque de Estacionamento para pessoas com mobilidade reduzida
- Posto de informação
- Secção de Voto 1
- Secção de Voto 2
- Secção de Voto 3

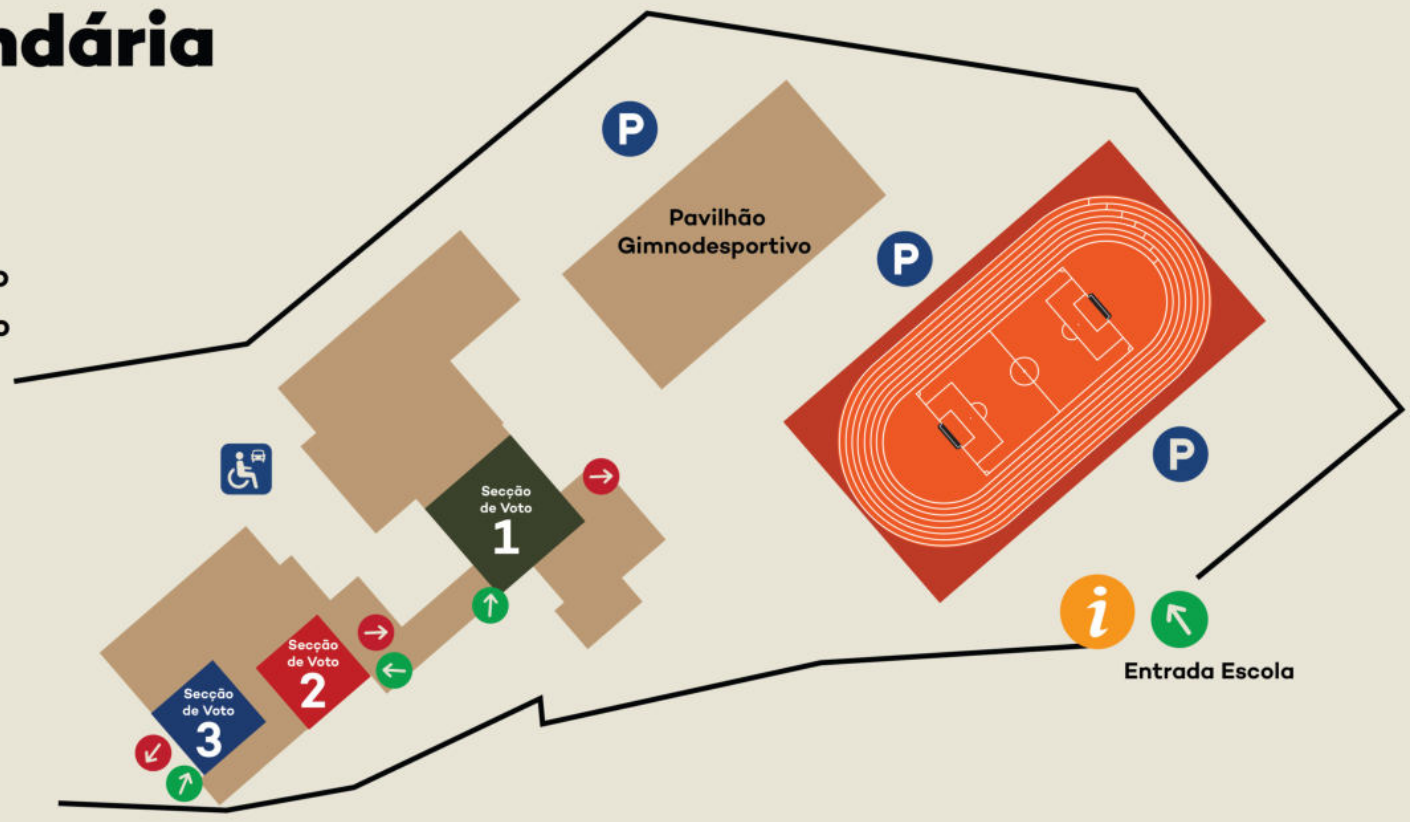

ARGANIL Município

Secção de Voto 1
do eleitor
Abel António Viseu Covas
ao eleitor
Fernando Jorge dos Santos Duarte

Secção de Voto 2
do eleitor
Fernando José Alvoeiro Barata
ao eleitor
Maria de Lurdes dos Santos Fernandes

Secção de Voto 3
do eleitor
Maria de Lurdes dos Santos Martins Pereira
ao eleitor
Zulmira Ferreira Gonçalves Pena Fonseca

Obras a decorrer no Concelho

Retomados trabalhos de pavimentação no concelho

O Município de Arganil retomou os trabalhos de pavimentação de estradas e arruamentos em todo o concelho. A empreitada em marcha ascende aos 620 mil euros e envolve 24 intervenções em nove freguesias, numa extensão de praticamente 12 km. Depois de concretizadas as obras de reabilitação de um conjunto de ruas em Secarias, ainda em 2021, os trabalhos prosseguem na freguesia de Pomares, seguindo-se Cerdeira, Côja, Arganil, Folques, Pombeiro da Beira, Cepos e Teixeira, e Vila Cova de Alva e Anseriz.

Açudes de Poço da Cesta e Vale Pardieiro já se encontram recuperados

Foram já concluídas as intervenções de reabilitação dos açudes de Poço da Cesta, na União das Freguesias de Cepos e Teixeira, em Arganil, e de Vale Pardeiro, localizado entre os concelhos de Arganil e Pampilhosa da Serra.

Os trabalhos integram a empreitada de «Reabilitação Fluvial do Rio Ceira – Obras Hidráulicas», que envolve um investimento de 97.672,96€, de um total de 2,6 milhões de euros, financiamento pelo Programa EEA Grants, no âmbito do projeto "Gestão da Bacia Hidrográfica do Rio Ceira face às Alterações Climáticas".

Os trabalhos destinaram-se à reparação e preenchimento de rombos e fissuras e à fixação das pedras em falta no corpo dos açudes, tendo como função a correção da corrente. Foram, ainda, removidos materiais lenhosos e mobilizados materiais rochosos do meio do leito para as margens, de forma a evitar o seu arrastamento.

Além destes, a empreitada de «Reabilitação Fluvial do Rio Ceira – Obras Hidráulicas» abrange a beneficiação de outros seis açudes, localizados nos municípios de Góis, Lousã e Pampilhosa da Serra.

De uma forma abrangente, o projeto "Gestão da Bacia Hidrográfica do Rio Ceira face às Alterações Climáticas" prevê o desenvolvimento de diversas intervenções com uma forte componente de sustentabilidade ambiental, cujo objetivo é melhorar a gestão do escoamento do rio para diversos fins e em diversas situações, desde as situações de estiagem ou seca às grandes cheias.

Nova subestação elétrica de Arganil

No Sarzedo, está em curso a construção da nova subestação elétrica de Arganil e respetiva rede de alta e média tensão, que vai servir a Zona Industrial da Relvinha e abastecer cerca de 4 mil particulares. Esta infraestrutura da E-REDES, empresa do grupo EDP, envolve um investimento de 3,7 milhões de euros e destina-se a melhorar o abastecimento de energia elétrica à população e empresas, através do aumento da resiliência na rede. Situando-se no parque empresarial da Relvinha, esta plataforma elétrica assume um papel crucial na garantia do abastecimento de energia de qualidade às empresas ali instaladas e que se venham a instalar após a conclusão dos trabalhos de ampliação.

Colocação de Guardas de Proteção em estradas do Concelho

Freguesia de Secarias

Freguesia de Pomares

Zona de Lazer de São Martinho da Cortiça

430 MIL EUROS

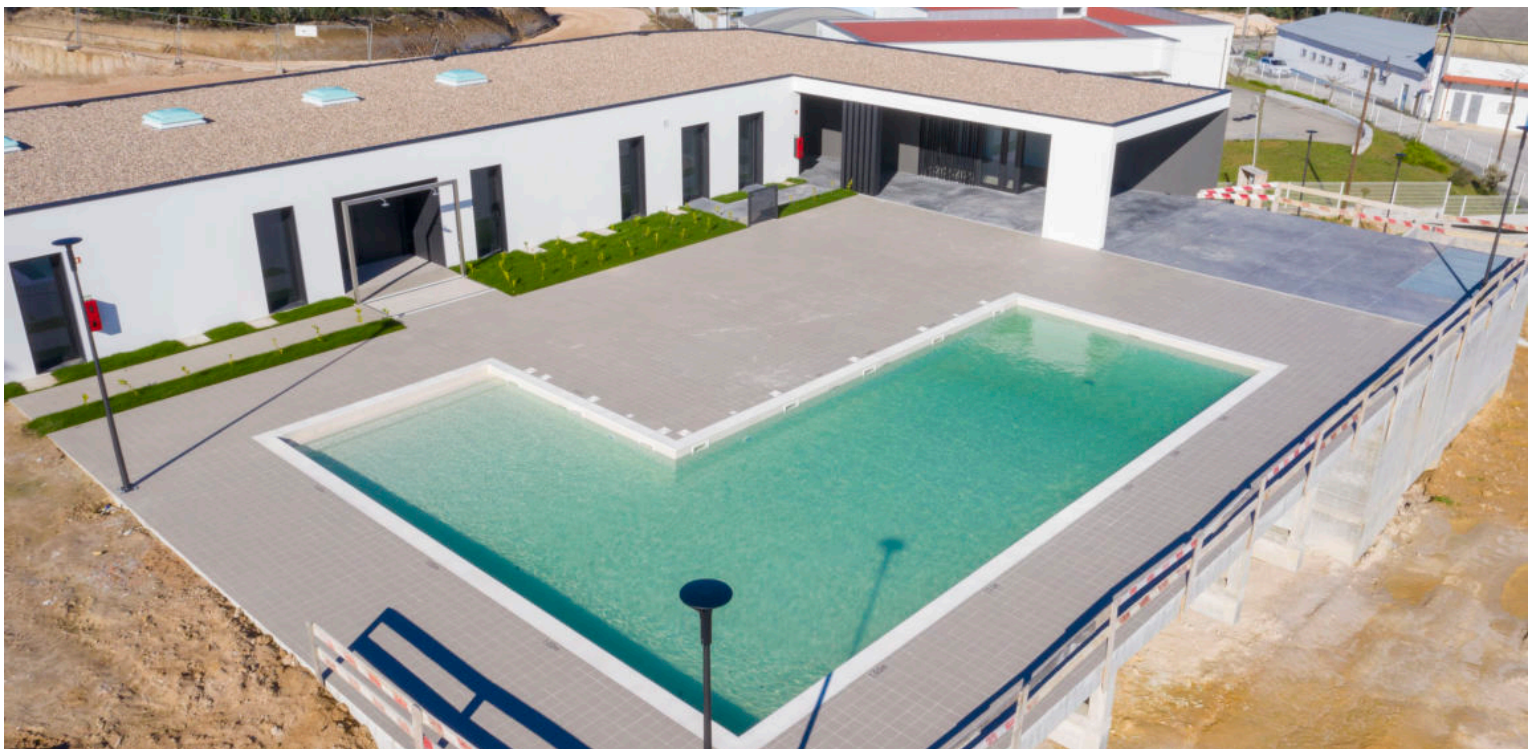

ETAR de Sanguinheda

INCLUÍDA NUMA EMPREITADA DE 425 MIL EUROS

Estações de Tratamento de Águas de Pomares e Vila Cova de Alva

Em Pomares e Vila Cova de Alva, a Águas do Centro Litoral prossegue com a obra de reabilitação da captação e reconfiguração das Estações de Tratamento. Os trabalhos em curso visam garantir água à população com melhor qualidade e integram uma empreitada de 2,6 milhões de euros, da qual faz também parte a intervenção no sistema de abastecimento do Alqueve (Folques), já concluída.

Estação de Tratamento de Água de Pomares

Estação de Tratamento de Água de Vila Cova de Alva

Exposição de fotografia marca o início da programação Portas do Céu no concelho de Arganil

Até ao dia 28 de fevereiro, pode ser visitado no Átrio de Exposições Guilherme Filipe a exposição de fotografia "Portas do Céu", de autoria de Miguel Marques. O trabalho é composto por 30 astrofotografias dos concelhos de Arganil, Góis e Pampilhosa da Serra, que integram a região do Dark Sky – Aldeias de Xisto. Trata-se de uma exposição itinerante, inserida na programação cultural em rede, prevista na candidatura "Portas do Céu", numa iniciativa conjunta dos três Municípios.

"De Roma a Portugal: do Império ao Reino"

Livro da Região de Coimbra apresentado no Convento de São Francisco

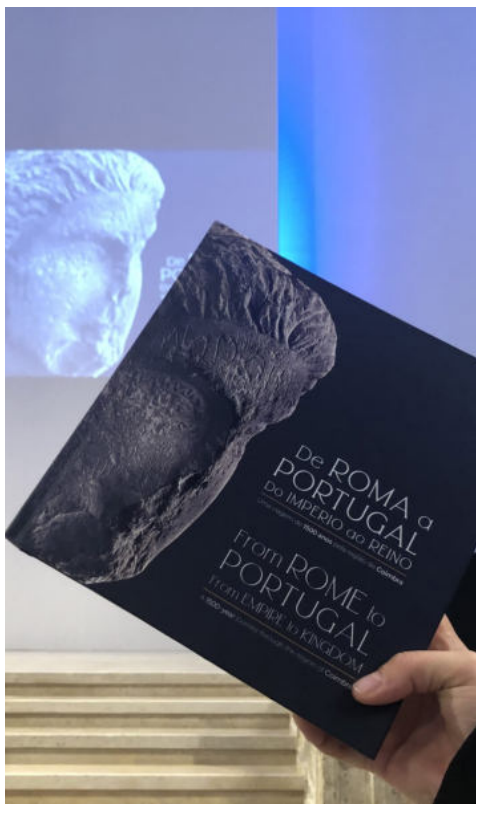

O Convento de S. Francisco, em Coimbra, acolheu, no dia 13 de dezembro, a apresentação do livro e roteiros culturais: "De Roma a Portugal: do Império ao Reino", concebido pela CIM Região de Coimbra. Estiveram presentes, em representação do Município de Arganil, Paula Dinis, vice-presidente da autarquia, e António Cardoso, Presidente da Assembleia Municipal.

A obra retrata a história da região de Coimbra, entre os séculos II antes de Cristo e XIV, alcançando um território de 5.200 quilómetros quadrados e distribuída por 22 concelhos de quatro distritos. A publicação, que serviu também de mote para a criação de sete circuitos turísticos, visa dinamizar o património histórico-artístico de toda a região, promovendo em rede e de forma transversal leituras sobre o território para diferentes públicos. De acordo com a CIM Região de Coimbra, entidade promotora e financiadora do projeto, este estudo resultou de um encontro feliz entre a vontade política concertada à escala regional, a disponibilidade financeira, a excelência da investigação e da produção académica, a cooperação técnica municipal, a colaboração das entidades que tutelam o património no território e a amabilidade de todos. O livro "De Roma a Portugal: do Império ao Reino" está disponível nas Bibliotecas Públicas do Concelho de Arganil, para consulta.

"Natal com Arte em Côja | Roteiros" patente até final de janeiro

Ainda a fazer lembrar a época mais especial do ano, a exposição "Natal com Arte em Côja | Roteiros" vai estar patente ao público na Biblioteca Alberto Martins de Carvalho, em Côja, até 31 de janeiro, de segunda a sexta-feira das 9h00 às 17h30. Trata- se de uma exposição coletiva, de autoria de Aires Santos, António Dias e Nelson Santos, composta por 21 trabalhos que retratam o olhar de diversos locais por onde os artistas passaram.

Presépios em exposição no Atrio da Câmara

A celebração do Natal em Arganil ganhou várias formas e formatos ao longo do mês de dezembro. A exposição «Presépios no Átrio» esteve patente na sala Guilherme Filipe, na Câmara Municipal de Arganil, entre 20 de dezembro e 7 de janeiro, e foram muitos os munícipes, visitantes e curiosos que puderam visitar esta mostra, composta por trabalhos muito diversificados. Todos eles são de origem portuguesa, tendo por base diferentes materiais, tais como a cerâmica, pasta de papel, tecidos, ligas metálicas e cortiça.

Hélder Bruno e Liliana Santa Cruz encantaram em palco

Hélder Bruno, compositor e pianista, subiu ao palco da Cerâmica Arganilense no dia 18 de dezembro mas não sozinho. Para o aguardado concerto no âmbito da Convocatória Aberta a projetos de música da Comunidade Intermunicipal da Região Centro, do qual, Hélder Bruno saiu vencedor pelo Município da Lousã, esteve a seu convite a arganilense Liliana Santa Cruz, que, com a sua voz doce e cristalina, trouxe um brilho especial às excecionais peças tocadas pelo pianista.

Desenhado exclusivamente para Arganil, este espetáculo intimista e terno não deixou ninguém indiferente à cumplicidade de ambos e à qualidade musical que ecoava na sala.

Destaca-se um dos pontos altos deste concerto, no qual Hélder Bruno e Liliana Santa Cruz interpretaram a peça original do compositor "Avé Maria"; tema que, imbuído do espírito do Natal, esteve à altura da quadra, marcando a irrepreensível prestação de ambos.

Relembra-se que o projeto Convocatória Aberta a projetos de música e/ou arte sonora surgiu no âmbito da Programação Cultural em Rede: Coimbra Região de Cultura e percorreu toda a Região, valorizando a relação entre criação artística, património cultural e estruturas culturais do território, envolvendo as comunidades locais e reforçando a notoriedade e a atratividade turística da região. Após período de candidaturas o júri selecionou os 19 projetos vencedores, um por município, com base na inclusão, no acesso e no sentimento de pertença ao projeto e à região. Apurados os projetos vencedores cada um deles fez ou fará uma apresentação em dois municípios, utilizando espaços patrimoniais, museológicos ou recintos culturais.

Cerâmica Arganilense acolheu espetáculos de grande valor cultural local

A Associação Filarmónica de Arganil subiu ao palco da Cerâmica Arganilense para apresentação oficial do seu CD, "Sopro de Esperança", no dia 17 de dezembro. Aludindo aos tempos que atravessamos, o álbum cruza a música instrumental, deixando em todos a esperança necessária de que melhores tempos estão por vir. No mesmo fim-de-semana, a 19 de dezembro, os holofotes estiveram sob o Grupo Folclórico da Região de Arganil e a Tuna Popular de Arganil, que se uniram para o espetáculo "Ai José – parecerias com raízes", numa mostra conjunta do folclore e cancioneiro de Arganil.

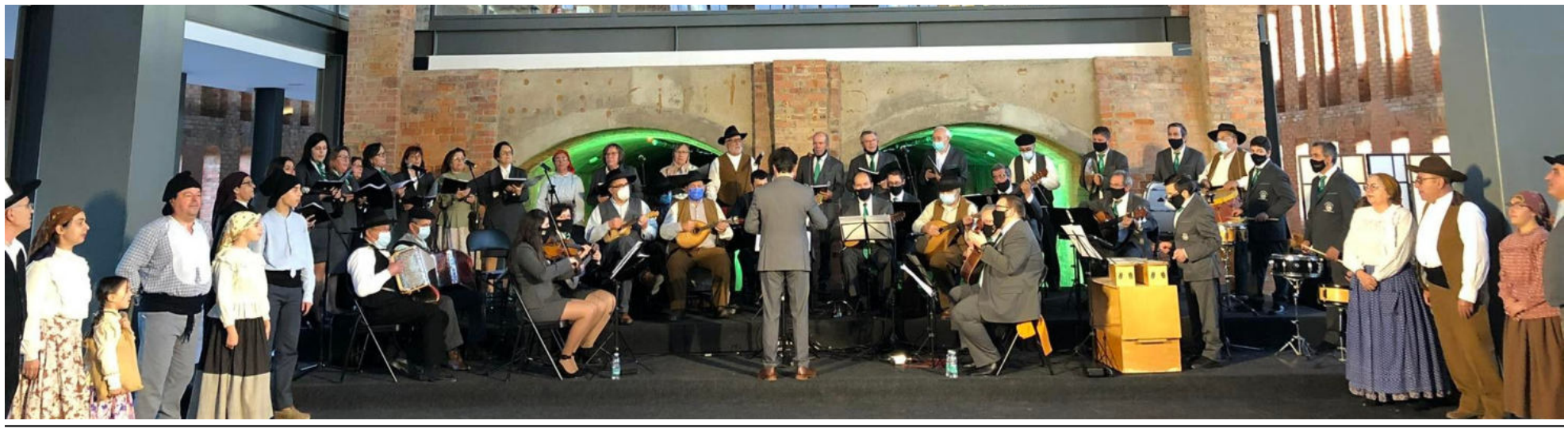

Município presenteia alunos com livros no Natal

A Câmara Municipal de Arganil, representada pelo Vereador da Educação, Luís Almeida, colocou no sapatinho dos alunos do concelho um conjunto de livros integrados no Plano Nacional de Leitura, como já vem tradição no último dia de aulas do 1.º período letivo. A entrega dos presentes, que inclui as crianças do ensino pré-escolar, as crianças do Jardim de Infância da Casa da Criança de Arganil e os alunos do 1º ciclo do ensino básico que frequentam os diversos estabelecimentos de ensino do concelho, foi ainda enriquecida com uma dramatização temática, onde não faltou o Pai Natal.

Município de Arganil entregou cabazes alimentares a crianças do pré-escolar e 1.º Ciclo

O Município de Arganil entregou cabazes alimentares às crianças e do pré-escolar e do 1.º ciclo do ensino básico, beneficiários de escalão A da Ação Social Escolar, durante o período de contenção e respetivo encerramento de escolas, entre 3 e 7 de janeiro.

Por forma a possibilitar uma maior diversidade alimentar às crianças destes estabelecimentos escolares e, após avaliação de necessidades, foram elaborados e entregues perto de 40 cabazes. Os alimentos foram adquiridos no comércio local, entre eles, arroz; esparguete; grão-de-bico; feijão encarnado; cenouras, couve, frango fresco; rojões de porco; pescada congelada; bananas; laranjas; maçãs; pêras e azeite.

Com esta medida o Município de Arganil teve como finalidade minimizar o impacto do encerramento dos estabelecimentos de ensino junto das famílias mais vulneráveis, fazendo esta parte de um alargado conjunto de iniciativas e medidas que ao longo do ano beneficiam agregados familiares carenciados.

Apresentação do livro "Utopia Mirandum" de Rui Cruz

Dia 21 de janeiro, pelas 21.00 horas, terá lugar no auditório da Biblioteca Municipal Miguel Torga de Arganil a apresentação do livro "Utopia Mirandum: romance idiota" da autoria de Rui Cruz.

De acordo com o autor, natural de Arganil, este livro faz parte de uma trilogia, cujo primeiro título é "E aqui estou eu", publicado em 2014.

Neste novo livro, o autor narra as aventuras que se viveram até ao nascimento da nação e aproveita os incidentes e picardias que se seguiram e que condicionaram a forma como se organiza a vida e a sociedade nessa terra para abordar temas polémicos e atuais, avisando que estes podem revelar-se controversos e eventualmente potenciadores de muita polémica.

Nascido em 1956, Rui Cruz é engenheiro de profissão, foi administrador da Solargus, pai de três rapazes e ao longo da sua vida já viveu em três continentes. Para além dos dois livros que até agora escreveu, Rui Cruz tem um terceiro quase pronto para publicação.

Conselho Municipal de Educação de Arganil

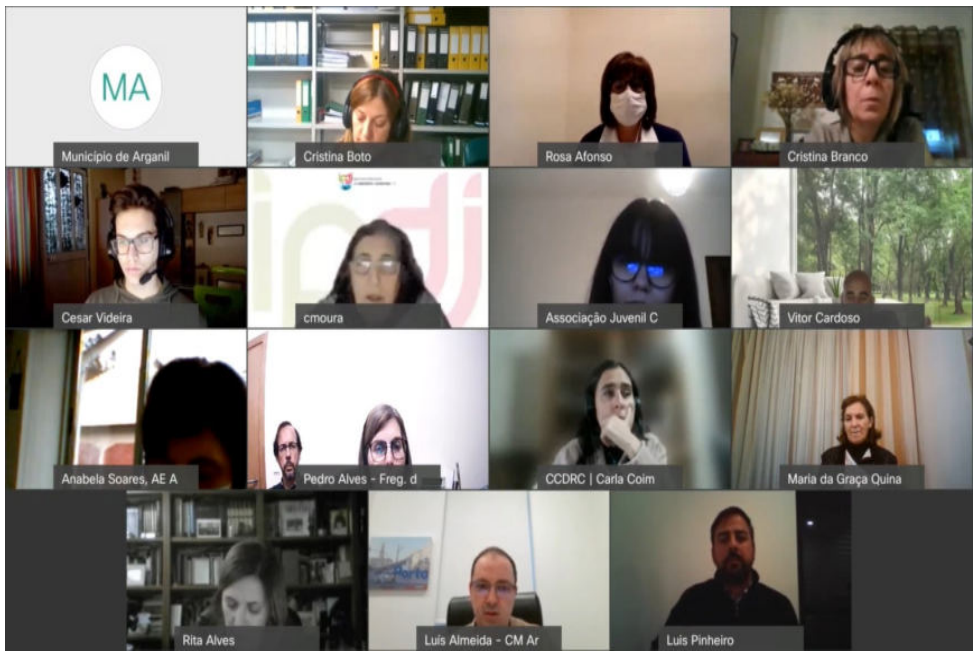

Mantendo as precauções e cuidados que a atual situação epidemiológica da covid-19 exige, o Conselho Municipal de Educação de Arganil reuniu por videoconferência, esta quinta-feira.

Coube ao vereador da Educação, Luís Almeida, apresentar as atividades que o Município de Arganil preparou para o presente ano letivo, no âmbito do plano «Arganil + Educação». Foi ainda dado a conhecer o Plano Anual de Atividades 2021/2022 do Agrupamento de Escolas de Arganil e discutidos vários assuntos de interesse premente.

Oposição - Bancada do Partido Socialista na Câmara Municipal de Arganil

A proposta de orçamento municipal para 2022 foi disponibilizada pela maioria PSD aos vereadores do PS apenas três dias antes da sua votação. Ainda assim, da nossa análise sobressaem as seguintes questões:

1. O Orçamento e as Grandes Opções do Plano são um documento estratégico fundamental para uma boa e moderna gestão municipal. Entre outros factores deverá contribuir para a mobilização dos cidadãos e para o seu envolvimento em torno de projectos estruturantes. Para tal deverá ser discutido, participado e ter a capacidade de integrar toda a sociedade.

2. Por opção própria de quem o fez, tal não aconteceu! Os documentos integram apenas a visão e o projecto de quem o concebeu – a maioria PSD.

3. Repudiamos não ter sido ouvidos, não nos ter sido solicitado qualquer contributo ou opinião acerca do futuro da nossa terra. Esse facto ilustra a perspectiva que a actual maioria tem da democracia, bem como do exercício do poder!

4. Apresenta um crescimento homólogo pouco ambicioso – 4%!

5. Não disponibiliza qualquer verba para apoiar as famílias nas despesas que têm com o Ensino Superior. E todos sabemos quanto é importante a educação para a promoção da Igualdade de Oportunidades e para combater as desigualdades sociais.

6. O apoio inscrito de 28.000€ para Apoio Social a famílias carenciadas é extremamente escasso. Todos sabemos, que ainda existem significativas "bolsas de pobreza" no nosso concelho, designadamente ao nível de uma habitação condigna.

7. O orçamento apresentado para a Cultura é enganador, porque se refere a recuperação e requalificação de património existente (sujeitas a aprovação de candidaturas), e pouco para a promoção de uma Agenda Cultural moderna e mobilizadora.

8. Ainda na Cultura, e não obstante a propaganda feita, ainda não será em 2022 que se iniciarão as obras de requalificação do Teatro Alves Coelho...

9. No preâmbulo é referida a intenção de promover uma "estratégia de atracão de novas empresas, criação de novos postos de trabalho e captação de recursos humanos qualificado". Nada no orçamento nos remete para qualquer estratégia, programação, acção ou discriminação positiva ou diferenciadora que confirme este desígnio.

10. O orçamento para 2022 volta a referir obras e intervenções que persistem no tempo sem final à vista (algumas desde 2017 e até antes!) como a requalificação urbana da Vila de Arganil e a malfadada obra do Largo do Piódão. Teimam em demonstrar a incapacidade desta gestão PSD em os concluir.

11. Esta proposta aponta ainda outras incertezas. A experiência avisa-nos a ter cautela quanto à sua real execução, tais como a intervenção de requalificação da Peneda Talhada/Lomba do Canho, do Mercado Municipal de Arganil, do Parque de Campismo do Sarzedo ou do Centro Trial da Benfeita. Lembramo-nos de todas as referências em orçamentos anteriores que previam, recorrentemente, investimentos nas praias fluviais de Foz d'Égua, Peneda Talhada e Casal Novo e veja-se o que (não) foi feito.

12. Ao contrário da generalidade dos concelhos de vizinhos, não foi promovida a participação da população em geral e da juventude em particular, ao voltar a não ser disponibilizada qualquer verba para um Orçamento Participativo.

13. No que respeita às freguesias, não nos parece correcta a proposta feita. Precisamos urgentemente de combater a desertificação e de promover o apoio de proximidade, pelo que sugerimos que seja equacionada a abertura diária de todas as Juntas de Freguesias e que para esse propósito seja feita a mobilidade de um assistente técnico ou operacional do Município para cada uma delas, ou, na impossibilidade seja transferida a verba que possibilite a sua contratação (cerca de 10.000€/ano). No âmbito das verbas ao abrigo das delegações de competências, actuais e antigas, um acréscimo de pelo menos 25%/ano parece-nos o mínimo exigível para fazer face às exigências pretendidas.

Por todas estas razões, aliadas ao pouco tempo que nos foi disponibilizado para apreciar o documento – foi publicado a um sábado à tarde, sem qualquer aviso prévio ou mera chamada de atenção – politicamente não podemos votar de outra maneira que não seja CONTRA!

Clube de Produtores do Concelho de Arganil - produtos autênticos

Numa ótica de dinamização da gastronomia, tradição e costumes do concelho, o Clube de Produtores fez-se representar em mais uma edição do Mercado de Natal de Arganil.

Através da mostra dos seus produtos autênticos foi possível degustar durante a realização deste certame, aquilo que melhor carateriza o saber-fazer arganilense, as tradições com um toque de modernidade e adaptação ao consumo.

Os cinco sentidos foram despertados com a artesanal Cerveja do Açor, os saborosos licores da DONANNA; os queijos da Sabores de Arganil e da VUMBA; os cogumelos da To Mush e da Gorgumelos; as iguarias da Boutique da Tuxa; as compotas dos Doces da Santa e as infusões do Valle D'Arga.

Perfeitos para degustar no local ou para levar à mesa na ceia de Natal, melhor motivo não houve para provar estes produtos tão nossos.

Armindo Pinto e Abel Pereira, no artesanato tradicional, não deixam cair em esquecimento os brinquedos que construíram gerações, sem plásticos, só madeira. Jorge Costa por sua vez, trabalhando também a madeira, faz nascer das suas mãos as típicas e icónicas colheres de pau de Arganil, que mais cedo ou mais tarde vão acabar na sua cozinha.

Cerveja do Açor

Gorgumelos & Quinta da Vumba

Donanna

Sabores de Arganil & To Mush

Boutique Tuxa & Doces da Santa

Valle D´Arga

Armindo Silva Pinto

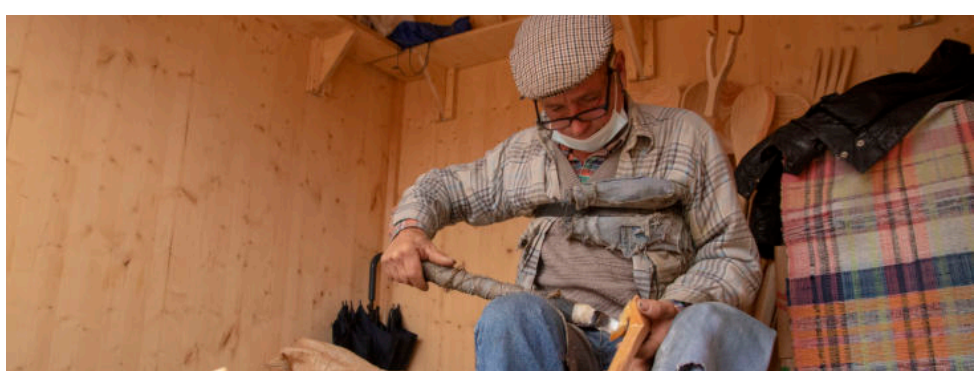

Jorge Costa

Abel Costa Pereira

Coroas de Natal do Comércio de CÁ: conheça os vencedores

Já são conhecidos os trabalhos vencedores do concurso "Coroas de Natal, lançado ao comércio local na quadra natalícia. Foram no total 23 participações de estabelecimentos comerciais do concelho de Arganil, que com toda a dedicação criaram bonitas coroas de Natal para decorar os seus espaços, colocadas depois à votação do público na página do facebook do município. Terminado o prazo de votações, foram eleitas como vencedoras, com base na contabilização de "likes", as coroas dos estabelecimentos:

1 - Cabeleireiro Cristina, 744 likes
2 - Farmácia Moderna, 496 likes
3 - O Cantinho, 436 likes

O Município de Arganil congratula-se com todo o empenho e interesse na elaboração das coroas de Natal e felicita todos pelo envolvimento. Embora sejam três os vitoriosos dos prémios a concurso, todos os participantes podem considerar-se vencedores pelo trabalho apresentado.

1º Lugar - Cabeleireiro Cristina

2º Lugar - Farmácia Moderna

3º Lugar - O Cantinho

Apurados os vencedores do sorteio "Este Natal compre CÁ" – Saiba se ganhou!

Estão apurados os vencedores da iniciativa "Este Natal compre CÁ". O sorteio que revelou os premiados aconteceu no dia 13 de janeiro, na Câmara Municipal de Arganil, na presença dos Vereadores Elisabete Oliveira e Filipe Frias.

Para apuramento dos vencedores procedeu-se à extração dos destacáveis a partir de uma tômbola e, um a um, foram retirados aqueles que viriam a revelar os premiados. Foram retirados três por cada prémio, correspondentes ao vencedor efetivo e a dois suplentes.

Os titulares dos cupões sorteados que correspondam ao primeiro lugar de cada um dos tês prémios devem agora contactar a Câmara Municipal de Arganil, através do 235 200 150, confirmando a titularidade do destacável do cupão sorteado. Os vencedores devem ter igualmente na sua posse, o talão de compra que lhe conferiu o cupão vencedor, para posterior levantamento do prémio. Os primeiros prémios devem ser reclamados até ao dia 14 de fevereiro, data a partir da qual, se não forem reclamados, passam para o primeiro suplente.

Os vencedores deste sorteio são assim os titulares dos respetivos cupões:

PRÉMIO		TALÃO Nº	Estabelecimento de compra
1º Prémio	1	32472	Farmácia Galvão
	2	88701 (suplente)	Intermarché
	3	05356 (suplente)	Intermarché
2º Prémio	1	02692	Intermarché
	2	87080 (suplente)	Supermercado Ana Veludo
	3	27398 (suplente)	Intermarché
3º Prémio	1	28713	A Moagem
	2	52425 (suplente)	A.M. Modas
	3	06663 (suplente)	Villa Fashion Store

Vereadores Filipe Frias e Elisabete Oliveira realizam o sorteio

Relembramos que, numa aposta na dinamização do comércio local, a iniciativa compreende a atribuição de três prémios, oferecidos pelo Município de Arganil, nos valores de 750€ em vales de compras para o 1º contemplado, 500€ em vales de compras para o 2º contemplado e 250€ em vales de compras para o 3º contemplado.

A Câmara Municipal de Arganil felicita os vencedores e deixa os seus agradecimentos a todos os estabelecimentos comerciais participantes nesta iniciativa, bem como aos clientes que apostaram na compra de produtos do Comércio de Cá.

BUPi
BALCÃO ÚNICO DO PRÉDIO

Em Portugal, existem muitas propriedades cujos limites e titulares não são conhecidos. Esteja perto ou longe, identifique as suas propriedades no BUPi e proteja o que é seu.

O serviço de atendimento de Arganil está localizado no Centro Empresarial e Tecnológico de Arganil, na Avenida Irmãos Duarte.

Efetue a sua marcação presencial através do número de telefone **235 200 163** ou através do e-mail **bupi@cm-arganil.pt**.

Reserve as datas

ATÉ 31. JANEIRO.2022

EXPOSIÇÃO COLETIVA DE PINTURA

NATAL COM ARTE EM CÔJA | ROTEIROS

BIBLIOTECA ALBERTO MARTINS DE CARVALHO

JANEIRO.2022

EXPOSIÇÃO

"JOÃO ALVES DAS NEVES: UM PESSOANO AMANTE DA CULTURA PORTUGUESA"

BIBLIOTECA MUNICIPAL DE ARGANIL

20. JANEIRO a 20. FEVEREIRO.2022

MOSTRA ETNOGRÁFICA: MASTROS DE PROTEÇÃO

SALA MULTIMÉDIA DO NÚCLEO MUSEOLÓGICO DE ETNOGRAFIA

21. JANEIRO.2022, 21h00

APRESENTAÇÃO DO LIVRO

"UTOPIA MIRANDUM" DA AUTORIA DE RUI CRUZ

BIBLIOTECA MUNICIPAL DE ARGANIL

FEVEREIRO.2022

POEMAS DE AMOR

RECOLHA DE POEMAS
BIBLIOTECA MUNICIPAL DE ARGANIL

27. FEVEREIRO.2022

VISIT ARGANIL A CAMINHAR

1. MARÇO.2022

CARNAVAL DO CONCELHO

CÔJA

MARÇO.2022

EXPOSIÇÃO

"SANCHES FRIAS"

BIBLIOTECA MUNICIPAL DE ARGANIL

26 E 27. MARÇO.2022

TEATRO

"O OUTRO" COM ENCENAÇÃO E INTERPRETAÇÃO DE MANUEL WIBORG

CERÂMICA ARGANILENSE

27. MARÇO.2022

VISIT ARGANIL A CAMINHAR

30. MARÇO A 2. ABRIL.2022

FEIRA DO LIVRO DE ARGANIL

CERÂMICA ARGANILENSE

AGENDA DE EVENTOS

ARGANIL Município

* - INFORMAÇÕES ACERCA DESTES EVENTOS SERÃO DIVULGADAS OPORTUNAMENTE

FEVEREIRO 2022 CINEMA

DIA 11 - 21H30
West Side Story

DIA 18 - 21H30
Scream

DIA 20 - 11H00
My sweet monster

DIA 25 - 21H30
Moonfall

AUDITÓRIO DA CERÂMICA ARGANILENSE BILHETES - 2,5€