BOLETIM MUNICIPAL

Arganil

INFOMAIL

Ministra da Coesão Territorial inaugura nova Área de Acolhimento Empresarial em Arganil

pág. 6 e 7

Inaugurados Largo e Posto de Turismo do Piódão

pág. 14

Orçamento municipal de 26 milhões de euros para 2023

pág. 4 e 5

CONTATOS

235 200 150

geral@cm-arganil.pt

www.cm-arganil.pt

/municipioarganil

GESTÃO AUTÁRQUICA

Presidente da Câmara acompanha Embaixadora da Noruega na visita ao rio Ceira

Luís Paulo Costa, presidente da Câmara Municipal de Arganil, e Embaixadora da Noruega em Portugal

O presidente da Câmara Municipal de Arganil, Luís Paulo Costa, acompanhou, no dia 22 de novembro, a Embaixadora da Noruega em Portugal, Tove Bruvik Westberg, na visita ao açude de Vale Pardieiro, recentemente reabilitado no âmbito do projeto "Gestão da Bacia Hidrográfica do Rio Ceira face às Alterações Climáticas".

A visita às obras integradas neste projeto contemplou, ainda, o açude do Poço da Cesta, na União das Freguesias de Cepos e Teixeira, tendo sido acompanhada pelo vereador do Ambiente, Luís Almeida. Os trabalhos realizados em ambos os açudes, no concelho de Arganil, integram a empreitada de «Reabilitação Fluvial do Rio Ceira – Obras Hidráulicas», que envolveu um investimento de 97.672,96€.

Promovida pela Comunidade Intermunicipal da Região de Coimbra, a visita de campo contou com a presença do presidente da APA, Nuno Lacasta, da Secretaria Geral do Ambiente e da Unidade Nacional de Gestão do EEA Grants.

O projeto "Gestão da Bacia Hidrográfica do Rio Ceira face às Alterações Climáticas", financiamento pelo EEA Grants, envolve um montante global de 2,6 milhões de euros e assume especial relevância no contexto da mitigação dos efeitos das alterações climáticas.

Paisagens de Arganil acolhem sessão de trabalho de alunos de mestrado da ESAC

Os alunos do Mestrado em Recursos Florestais, Planeamento e Gestão da Paisagem, da Escola Superior Agrária de Coimbra, fizeram de Arganil e das encostas da Serra do Açor a sua sala de aula.

As visitas de campo tiveram como objetivo dar a conhecer as Áreas Integradas de Gestão da Paisagem (AIGP), promovidas pelo Município de Arganil, e os trabalhos já desenvolvidos pela Floresta da Serra do Açor, entidade gestora das AIGP Carriça; AIGP Ribeira de Parrozelos-Vale Grande e AIGP Cepos e Casal Novo.

Durante a sessão de trabalho foi possível recolher contributos dos representantes das comunidades locais abrangidas e capacitar a entidade gestora para a elaboração da Operação Integrada de Gestão de Paisagem (OIGP), que servirá de base ao processo de transformação da paisagem destas áreas.

O trabalho de campo contou com a participação do Presidente da Câmara Municipal de Arganil, Luís Paulo Costa, e teve a orientação do Gabinete Técnico Florestal da autarquia e dos professores José Gaspar, Beatriz Fidalgo e Raúl Salas, da ESAC.

FICHA TÉCNICA
Depósito legal 394 208/15
Edição: Câmara Municipal de Arganil

Fotografia: Câmara Municipal de Arganil

Tiragem: 6000 exemplares

Distribuição Gratuita

Custo da Edição: 0,18 €/exemplar

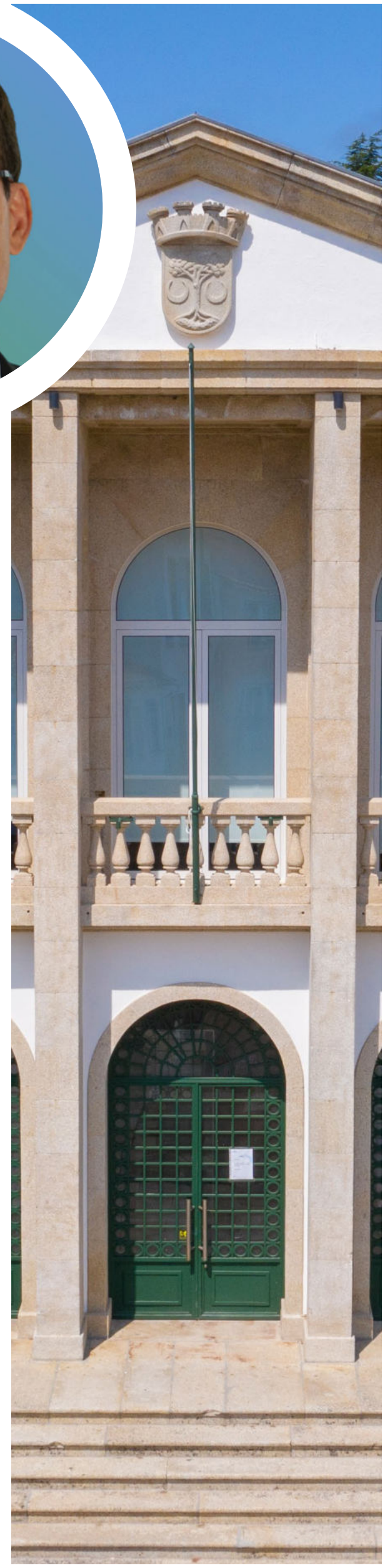

EDITORIAL DO

PRESIDENTE DA CÂMARA MUNICIPAL

Já com um pé em 2023, muitos são os acontecimentos e os momentos vividos nas últimas semanas que merecem ser recordados. Dezembro será lembrado e ficará na nossa memória como o mês da inauguração de duas obras de grande expressão e importância estratégica para o território: a nova Área de Acolhimento Empresarial de Arganil e a requalificação do largo e do posto de turismo do Piódão. A concretização destes projetos é o culminar de um percurso marcado por muito trabalho, forte empenho e pela firmeza e determinação com que nos mantemos fieis aos compromissos assumidos com Arganil e com os nossos munícipes. Somos hoje – e seremos ainda mais no futuro – um concelho de mais e melhores oportunidades para todos; é com esse propósito em vista que encaramos e entramos no novo ano.

É precisamente na rota do desenvolvimento territorial, da atratividade e competitividade de Arganil que seguimos firmes, batendo-nos pela ampliação do sistema de mobilidade do Mondego a Arganil. Recentemente aprovámos, em reunião de Câmara, o estudo que prevê a expansão da linha entre Serpins, na Lousã, e o nosso concelho. Juntamente com o Município de Góis, nosso forte aliado nesta luta, mantemos a expectativa positiva no projeto de expansão do metrobus e consideramos que, com os recursos oriundos da União Europeia, é quase como uma obrigação moral do Estado levar por diante um impasse com mais de 140 anos, com consequências prejudiciais ao nosso território.

Muitas das páginas desta edição do Boletim Municipal são dedicadas à quadra natalícia, vivida de forma muito especial em Arganil. E, este ano, tivemos oportunidade de fazer regressar ao centro histórico da nossa vila o Mercado de Natal; o evento que melhor traduz e celebra esta época. Nem a chuva afastou os milhares de pessoas que passaram pelo centro de Arganil e se deixaram encantar pelo tanto que houve para ver, para fazer, para comprar e saborear ao longo dos quatro dias de mercado.

Queremos que o Natal seja vivido por todos de forma especial: pelos nossos munícipes e famílias, pelos arganilenses que regressam à terra nesta altura do ano e por todos os que nos visitam. É essa a razão por que o pograma de iniciativas que planeámos até aos Reis são dirigidas a toda a família, gratuitas e centradas não só no entretenimento como na promoção da gastronomia, do comércio local e das tradições tão próprias do concelho. Que os momentos vividos em Arganil se transformem em momentos especiais e lembranças que perdurem e se repitam por muitos anos.

As medidas tomadas em torno desta época festiva abrangeram, ainda, a iluminação decorativa, levado em conta a crise energética que o país e a Europa atravessam. As luzes têm horários mais reduzidos e os locais são circunscritos às zonas mais emblemáticos da vila, garantindo a poupança no consumo de eletricidade. Consciente e responsável, esta medida em nada esmorece a luz que tanto faz brilhar o concelho de Arganil nesta época.

Na última página deste Boletim, encontra o postal de Natal que preparámos para lhe desejar Boas Festas, recorrendo ao projeto Floresta da Serra dor Açor. Que melhor mensagem de esperança pode haver do que um projeto que está a fazer renascer a paisagem da nossa serra e que permanecerá muito para lá de nós.

Que a semente da esperança se renove com a entrada do novo ano.

GESTÃO AUTÁRQUICA

Orçamento municipal de 26 milhões de euros aprovado para 2023

A Câmara Municipal de Arganil aprovou o orçamento municipal para 2023, no valor de 25.904.207 euros, o que representa um aumento de aproximadamente 1,5 milhões de euros relativamente à proposta orçamental de 2022.

Depois de aprovados pelo Executivo camarário, por maioria, com abstenção do PS, o orçamento e as grandes opções do plano serão submetidas à aprovação da Assembleia Municipal no próximo sábado, dia 3 de dezembro.

O documento proposto dá respostas aos sólidos desafios que se perspetivam para 2023, considerando os novos encargos com a descentralização de competências e o apoio do PRR (Plano de Recuperação e Resiliência) na concretização de projetos que vão ao encontro das necessidades das pessoas e que são proporcionadores de oportunidades para o território.

O presidente da Câmara Municipal, Luís Paulo Costa, sublinha a forma cautelosa e criteriosa com que a proposta de orçamento foi delineado, por força da conturbada conjuntura económica e financeira que o país e a Europa enfrentam, fortemente influenciada pelos impactos da invasão da Ucrânia pela Rússia. "Os constrangimentos com que o município foi confrontado na segunda metade de 2022, devido à escalada de preços, condicionaram a atividade autarquia previamente traçada, e é preciso contar com essa limitação no próximo ano", sublinha.

Ainda assim, apesar do contexto financeiro, o Município de Arganil mantém-se focado no que é verdadeiramente essencial para o concelho, sem se desviar dos compromissos assumidos com os arganilenses.

Do valor global do orçamento, uma parte muito significativa é destinada à **educação**. Atenção particular é dada ao apoio destinado a todos os alunos do concelho, que representa cerca de **1 milhões de euros** do valor global. Em causa está um vasto pacote de medidas

e incentivos, que vai desde a gratuitidade dos transportes escolares até à entrega de cadernos de atividades, passando pelo fornecimento de refeições e pelas atividades de enriquecimento curricular e promoção do sucesso educativo. "Assumimos como nossa a responsabilidade de facultar as ferramentas necessárias aos nossos jovens para construírem o futuro de que são merecedores, através da criação de ambientes educativos estimulantes, seguros e repletos de oportunidades", realça o presidente da Câmara.

No **ordenamento do território**, ao qual o orçamento dedica **1,6 milhões**, está considerada a conclusão da intervenção da reabilitação da galeria hidráulica da Ribeira de Amandos e respetiva reabilitação do espaço público na artéria central da vila de Arganil (1,5 milhões de euros). Por outro lado, surge a implementação da Estratégia Local de Habitação, comparticipada no âmbito do PRR, que concentra um montante muito significativo, superior a 400 mil euros.

Também de **1,6 milhões de euros** é a fatia do orçamento destinada ao **comércio e turismo**. Destaca-se na área do turismo a intervenção na Peneda Talhada, que teve início em 2022 e da qual vai resultar uma nova zona balnear; o projeto que prevê a melhoria das condições de visitação da Paisagem Protegida da Serra do Açor e a intervenção de substituição da ponte suspensa em Foz d'Égua, contribuindo para o incremento da atratividade e valorização daquela zona balnear.

No domínio dos serviços, está prevista a chegada a Arganil de um projeto bastante promissor, designado Bairros Comerciais Digitais. Propõe-se a melhorar a oferta e eficácia do comércio de rua e serviços do centro urbano de Arganil, em particular através da transição digital.

Representa um investimento de 1 milhão de euros, que resultará da candidatura submetida no âmbito do Plano de Recuperação e Resiliência (PRR).

O investimento previsto na área da **proteção civil e luta contra incêndios, de meio milhão de euros**, propõe-se a tornar Arganil num concelho mais resiliente, mais capaz de antever e monitorizar riscos; mais preparado para garantir a segurança de todos e evitar incidentes com a dimensão e gravidade dos incêndios de outubro de 2017.

Destaque, desde logo, para a conclusão da instalação do Centro Municipal de Proteção Civil de Arganil e para a constituição duas novas Equipas de Intervenção Permanente (EIP), originando a duplicação do apoio municipal destinado às corporações de bombeiros do concelho (160 mil euros). Ainda neste domínio, levaremos por diante a implementação do programa Condomínios de Aldeia, programa de apoio às aldeias localizadas em territórios de floresta, em 24 aldeias do concelho.

A estratégia definida para a **requalificação da rede viária municipal** prossegue em 2023, depois de um forte investimento de 7 milhões de euros, concretizado ao longo dos último cinco anos.

O trabalho previsto na melhoria das condições de mobilidade e acessibilidades em todo o concelho em 2023 reflete-se numa verba de **1,5 milhões de euros**. Montante ao qual se soma mais **1 milhão de euros**, para a promoção das **acessibilidades para pessoas com mobilidade condicionada**, quer no acesso quer na utilização do espaço público.

Estas intervenções, no âmbito do projeto Acessibilidades 360 e destinadas às localidades de Arganil, Côja, São Martinho da Cortiça, Folques, Secarias e Sarzedo, avançarão após confirmado o financiamento proveniente do PRR.

"Na continuidade do trabalho realizado no primeiro ano do quadriénio 21/25, após um mandato marcado pelo maior investimento público de sempre, as pessoas continuam a contar com uma governação sustentada em trabalho e ações concretas, com apoios e soluções ajustadas à medida de todos", sublinha Luís Paulo Costa.

Será mantida, deste modo, a **política fiscal** atrativa e amiga das famílias e das empresas, por via da manutenção das taxas mínimas de impostos municipais, apesar do contexto financeiro atual, devido à escalada generalizada dos preços e ao aumento exponencial de custos energéticos, bem como à redução significativa das transferências por via do Orçamento do Estado. "Fixamos o **IMI no mínimo permitido por lei, nos 0,3%**, e implementaremos o IMI Familiar; **devolveremos aos munícipes os 5% de IRS** a que o Município teria direito; continuaremos a praticar os tarifários mais reduzidos do país ao nível do abastecimento de água, saneamento e resíduos sólidos e a **derrama sobre o lucro tributável das empresas é 0%**".

O apoio às empresas ganha uma relevância acrescida numa altura em que Arganil viu concluída a intervenção de ampliação da Área de Acolhimento Empresarial da Relvinha, da qual resultou a criação de 23 lotes para receber empresas e novos investidores. Todos estes lotes estão dotados das necessárias redes de infraestruturas de uso coletivo, nomeadamente redes viárias, eletricidade, telecomunicações, abastecimento de água, drenagem de águas pluviais e residuais e de gás.

O Município de Arganil segue fortemente empenhado no desenvolvimento de medidas e políticas revitalizadoras da economia concelhia para atração de novos investimentos, captação de recursos humanos qualificados e fixação de mais pessoas no território. A esta estratégia de reforço das condições de atratividade somam-se os esforços de consolidação do tecido empresarial já instalado.

O Orçamento e as GOP para 2023 dão corpo aos compromissos que a autarquia assume com os arganilenses e espelham a imagem de um concelho que investe no desenvolvimento económico, na educação, no turismo, na cultura, no bemestar, na segurança e na qualidade de vida das pessoas. O Município de Arganil baseia a sua governação nos princípios do rigor, da transparência, da responsabilidade política e do equilíbrio financeiro, na plena convicção de que são eles os pilares de um concelho próspero, que se preocupa, dá resposta e cria oportunidades para os que residem, para os que investem, trabalham e visitam Arganil.

Ministra da Coesão Territorial inaugura nova Área de Acolhimento Empresarial em Arganil

Luís Paulo Costa, Presidente da Câmara Municipal de Arganil

Ana Abrunhosa, Ministra da Coesão Territorial

Intervenção do Presidente da Câmara Municipal de Arganil

A nova Área de Acolhimento Empresarial de Arganil, localizada na Relvinha, Sarzedo, foi inaugurada pela Ministra da Coesão Territorial, Ana Abrunhosa, no passado dia 18 de novembro.

O presidente da Câmara Municipal de Arganil, Luís Paulo Costa, fez as honras da casa e deu a conhecer este "investimento de futuro", que envolveu 6,5 milhões euros (dos quais 4,2 M€ procederam de fundos comunitários) e que considerou, além da ampliação do polo Oeste, a qualificação do polo Este do Parque Industrial da Relvinha.

A ampliação levada a cabo pelo Município de Arganil permitiu a criação 23 lotes devidamente infraestruturados, com áreas a variar entre os 6.500m2 e os 37.500 metros quadrados, num total de 600 mil metros quadrados.

"Cabem nesta nova área empresarial 60 campos de futebol, mas cabem, também, as ambições dos arganilenses e as nossas aspirações em tornar Arganil num concelho de mais e melhores oportunidades para as pessoas e para as empresas; para as que cá estão instaladas e para as que pretendem aqui iniciar e expandir os seus negócios", referiu Luís Paulo Costa.

Trata-se de uma obra que representará, defende o presidente da Câmara, um marco incontornável no desenvolvimento e progresso do concelho, pela clara aposta que assume na criação de novas oportunidades para os arganilenses e para o território e pelo papel que assumirá na captação de investimento, na criação de emprego e fixação de pessoas.

"Pretendemos que os mais jovens que saem para estudar regressem depois de concluir os estudos e que encontrem as melhores condições para aqui trabalhar, para crescer profissionalmente, para se fixarem no concelho e formar família". A criação de valor e riqueza passa pela captação e retenção de jovens e talentos especializados, defende Luís Paulo Costa. "Seremos num concelho cada vez mais competitivo; mais desenvolvido e com mais para oferecer a quem cá reside, a quem cá investe e a quem nos visita".

Antes de descerrar a placa inaugurativa e percorrer a pé parte do novo espaço empresarial, a Ministra da Coesão Territorial enalteceu a sua "excelente localização", que favorecerá a atividade das empresas e lhes "permitirá serem competitivas para os mercados internacionais". O parque industrial da Relvinha é atravessado pela Estrada Nacional 342-4, destacando-se pela proximidade ao IC6, IP3, A1 e A25 e pelo fácil acesso a todo o país e à Europa, através da fronteira de Vilar Formoso.

Ana Abrunhosa revelou-se convicta de que mesmo em contexto de guerra, de inflação, a nova área empresarial vai permitir um salto qualitativo em termos de competitividade, inovação e

atratividade do território. "Arganil está mais bem preparada para acolher novas empresas e para fazer crescer as que já cá estão", sublinhou a represente do Governo, notando que há "falta de zonas de qualidade como esta" no território do Interior.

A sessão de inauguração terminou com a visita ao lote adquirido pela Grajomarco, onde vão decorrendo as obras de instalação desta empresa arganilense, que viu na nova Área de Acolhimento Empresarial uma oportunidade para expandir a sua unidade de atividade.

Arganil é um exemplo na criação de oportunidades

Ana Abrunhosa apontou Arganil como "um exemplo" no aproveitamento dos fundos europeus que permitem a criação de novas oportunidades, tendo em vista a atração de investimento, a fixação de pessoas e o aumento da qualidade de vida dos arganilenses. "Celebramos hoje uma infraestrutura que visa criar melhores condições para atrair novas empresas e que dá resposta a uma necessidade que é deste município mas é também do país".

"Saúdo a capacidade do município não só na captação de fundos europeus como na sua realização", sublinhou a Ministra da Coesão Territorial, anunciando que Arganil "tem uma taxa de realização de 87 por cento", o que "infelizmente não está ao alcance de todos os municípios". Em projetos desta natureza, "é talvez o melhor exemplo que nós temos no aproveitamento da disponibilidade dos fundos europeus".

Medidas de apoio aos empresários

Defendendo que coesão territorial passa por proporcionar igualdade de oportunidades, Ana Abrunhosa garantiu que o objetivo passa por cuidar das empresas que já cá estão e atrair novas unidades empresariais. "O Quadro Comunitário PT 2030 é o que mais apoio tem para as empresas", anunciou, destacando duas modalidades distintas.

Por um lado, um "sistema de incentivo às empresas com uma determinada dimensão, para inovarem e exportarem", por outro, "incentivos de base local, para apoiar investimentos vocacionados para as empresas que temos neste território". Ao mesmo tempo, mantém-se o programa de apoio à contratação e de apoio ao próprio negócio, bem como os projetos de parceria entre as empresas e as universidades e politécnicos, concluiu a Ministra da Coesão Territorial.

Momento do descerramento da placa de inauguração

Luís Paulo Costa, Presidente da Câmara Municipal de Arganil, acompanhou os convidados pela nova área de Acolhimento Empresarial

Ministro de Administração Interna visita projetos de combate e proteção contra incêndios

Luís Paulo Costa, Presidente da Câmara Municipal de Arganil

José Luís Carneiro, Ministro da Administração Interna

O Ministro da Administração Interna, José Luís Carneiro, esteve em Arganil para conhecer o projeto de proteção contra incêndios instalado em Travessas, na freguesia de Celavisa, e visitar as obras a decorrer no Centro Municipal de Proteção Civil de Arganil.

"Cinco anos, um mês e vinte dias após a maior tragédia de que há conhecimento nesta região, é hoje a primeira vez que temos a honra de receber um Ministro com a tutela da Proteção civil, ainda que os seus antecessores tenham circulado aqui perto pelo IC6, por isso registo com satisfação acrescida o facto de nos visitar", começou por referir o presidente da Câmara Municipal durante a sessão que antecedeu a visita aos projetos e que teve lugar no salão nobre dos Paços do Concelho.

Referindo-se ao sistema que protege e aldeia de Travessas contra os fogos florestais, Luís Paulo Costa diz tratar-se de um projeto que "permite demonstrar que soluções simples podem ser grandes soluções da prevenção de incêndios".

O projeto está em funcionamento há dois anos de meio e é composto por uma linha de aspersores de água que cobrem as zonas periféricas mais zonas expostas da aldeia, ao longo de uma faixa de 160 metros. O sistema é acionado pela população em situação de incêndio.

A pretensão do Município de Arganil é replicar a mesmo tecnologia e o mesmo tipo de solução para outras zonas do concelho, "desde logo ao nível da proteção da Área de Acolhimento Empresarial da Relvinha", anunciou Luís Paulo Costa, adiantando que o projeto está pronto a ser lançado no mercado e que aguarda meios financeiros para avançar com a sua implementação.

O sistema de proteção contra incêndios rurais instalado na aldeia de Travessas foi desenvolvido pela Associação para o Desenvolvimento da Aerodinâmica Industrial (ADAE) e pelo Instituo de Robótica, da Faculdade de Ciências e Tecnologia da universidade de Coimbra, sob a liderança do professor Xavier Viegas. "Foi um elemento dinamizador e essencial para aqui estarmos hoje, e quero dirigir-lhe uma palavra de apreço por todo o trabalho que tem sido possível concretizar em matéria de Proteção civil e de prevenção", referiu o presidente da Câmara.

Sublinhando a necessidade de se mantar um olhar atento sobre a floresta e o ordenamento do território, o Ministro da Administração Interna destacou "as importantes medidas que Arganil está a realizar", referindo-se ao projeto "de investigação aplicada", em Travessas, e a qualificação do Centro Municipal de Proteção Civil. "Trata-se de fazer o nosso sistema de gestão de fogos rurais evoluir, de identificar as melhores práticas e de partilhar, de forma sistémica, as 'lições aprendidas'".

O Presidente da Câmara Municipal de Arganil guiou visita ao Centro Municipal de Proteção Civil de Arganil

Visita ao Centro Municipal de Proteção Civil de Arganil

Presidente da Câmara Municipal de Arganil e Ministro da Administração Interna

Presidente da Câmara Municipal de Arganil e Ministro da Administração Interna conhecem futuras instalações do centro

A instalação do Centro Municipal de Proteção Civil envolve um investimento de 300 mil euros, com financiamentos dos Fundos de Coesão. "O que pretendemos é ficar mais robustecidos ao nível de equipamento e recursos tecnológicos, tendo em vista facilitar as funções da proteção civil", explicou o presidente da Câmara. Além da remodelação e adaptação do edifício, a intervenção prevê a instalação de mobiliário sistema de comunicações e equipamentos que garantam autonomia energética em caso de necessidade.

O Ministro da Administração Interna lembrou que "todas as previsões climáticas e meteorológicas apontam para um 2023 e um 2024 ainda mais exigentes" do que 2022, alertando para a necessidade de se trabalhe na prevenção. "Sabemos que também aqui, em Arganil, com o apoio da Câmara Municipal e das Associações Humanitárias de Bombeiros de Arganil e de Côja iremos chegar ao verão preparados para os desafios que se nos colocam".

Descentralização de competências motiva apelo

Durante a sua intervenção, o presidente da Câmara solicitou, anda, a José Luís Carneiro especial atenção para a descentralização de competências para os municípios, em particular para os que, como Arganil, integram os territórios de baixa densidade demográfica.

"Corremos o risco, nesta área, de receber competências sem termos capacidade para as assegurar, e era muito importante que, para além da condição financeira, existisse um processo e capacitação dos territórios para estarem habilitados a receber as novas competências".

Ministro da Administração Interna conhece projeto de proteção contra incêndios

O projeto é baseado numa linha de aspersores de água

População juntou-se à comitiva liderada pelo Ministro da Administração Interna e pelo Presidente da Câmara Municipal

Executivo camarário promoveu jornada de trabalho em Cerdeira e Moura da Serra

Inauguração do parque infantil na Portela da Cerdeira

O executivo da Câmara Municipal de Arganil percorreu a União das Freguesias de Cerdeira e Moura da Serra, no início do mês de dezembro, cumprindo nova jornada de trabalho descentralizada e próxima das pessoas.

Esta é a primeira de 14 presidências participativas que a Câmara Municipal pretende levar a cabo ao longo do presente mandato, depois do sucesso e do bom acolhimento que teve a primeira edição desta iniciativa, concretizada nos últimos quatro anos.

Luís Paulo Costa, presidente da autarquia, e a sua equipa contaram com a presença e um forte envolvimento de residentes e representantes das comissões de melhoramentos da União de Freguesias ao longo do périplo pelo território. Juntos, avaliaram obras recentemente concluídas, sinalizaram problemas e apontaram soluções, ouvindo os anseios e preocupações da população.

O primeiro ponto da agenda considerou as inaugurações do parque infantil, na Portela da Cerdeira, e dos lavadouros recentemente reabilitados na Cerdeira. Estas obras, cujo investimento ascende aos 27.500 euros, resultaram de dois contratos-programa celebrados entre a União de Freguesias e o Município de Arganil.

Ainda na Cerdeira, esteve sob a atenção da comitiva o Bairro de Santo António e a estrada que liga a Portela da Cerdeira a Vinhó, com o intuito de se avaliar a possibilidade de pavimentação e reabilitação. Fez parte do roteiro, ainda, a visita à intervenção realizada nas Gaeiras, na EN 344, que contemplou a construção de um muro em pedra para suporte de terras e o alargamento da curva, melhorando significativa a segurança rodoviária.

Nas aldeias de Relva Velha, Mourísia e Valado, foram identificados muros e arruamentos a necessitar de intervenção. Já em Moura da Serra, foram apontados como situações prioritárias pela população a instalação de um abrigo de paragem de autocarro e intervenções pontuais no espaço público.

Novos lavadouros em Cerdeira

Parque Infantil foi concretizado no âmbito de um contrato-programa

Visita a Casarias

Visita a Parrozelos

Da agenda da jornada de trabalho constou, ainda, a visita à aldeia de Parrozelos, onde foi avaliada a possibilidade de criação de lugares de estacionamento no largo existente no interior da localidade e sinalizada a necessidade de pavimentação da estrada de acesso à aldeia. A cobertura deficitária de rede móvel e fibra ótica foi outra das preocupações escutadas pelo executivo camarário em Parrozelos, mas também nas localidades de Relva Velha, Mourísia e Casarias.

Atento aos apelos das pessoas, o presidente da Câmara revelou-se sensibilizado para um problema "que se arrasta há demasiado tempo" e que tem merecido fortes protestos e reivindicações dirigidos ao Governo e à ANACOM. "O verdadeiro desenvolvimento económico e a fixação de pessoas apenas são possíveis se problemas tão rudimentares como este forem resolvidos definitivamente", apontou Luís Paulo Costa, garantindo que a autarquia vai continuar a bater-se por uma solução efetiva e a curto prazo.

O ciclo de Presidências Participativas será retomada em 2023 pelo Município de Arganil, numa clara aposta na governação de proximidade e de convite à participação da população.

Visita a Mourísia

Visita a Moura da Serra

Visita a Relva Velha

Visita a Valado

Inaugurados Largo e Posto de Turismo do Piódão

A Secretária de Estado do Turismo, Comércio e Serviços, Rita Marques, esteve no Piódão esta terça-feira, 22 de novembro, para inaugurar a requalificação do Largo Cónego Manuel Fernandes Nogueira e a reabilitação do edifício do Posto de Turismo.

A dupla intervenção concretizada nesta que é a única Aldeia Histórica de Portugal do distrito de Coimbra considerou um investimento de cerca de 930 mil euros, dos quais 400 mil euros resultaram da candidatura à Linha de Apoio à Valorização Turística do Interior, aprovada pelo Turismo de Portugal, no âmbito do Programa Valorizar.

Na qualidade de presidente da Câmara Municipal de Arganil e também de anfitrião da cerimónia, Luís Paulo Costa enalteceu "o avanço muito significativo concretizado nas condições de visitação dos dois espaços", revelando-se "verdadeiramente orgulhoso" com o resultado alcançado, muito em particular na 'sala e visitas' da aldeia.

"Transformar e reabilitar o espaço público permitiu retirar os carros do Largo e entregar esta ampla área aos residentes, aos visitantes e aos turistas; demos um passo importante no sentido da estratégica turística que temos definida para o concelho".

Os trabalhos concretizados na praça central da aldeia permitiram colmatar o estado degradado em que se encontrava o pavimento, tornando-a num espaço mais ordenado, qualificado e seguro; mais "amigos das pessoas".

Para Luís Paulo Costa, vedar o Largo ao trânsito e torná-lo acessível apenas do ponto de vista pedonal é uma "vitória" que merece ser celebrada. Confere mais dignidade à aldeia, proporcionando uma utilização mais significativa por parte dos comerciantes e permite que as pessoas possam vivenciar de uma forma mais completa e autêntica a aldeia, a partir daquele ponto central.

Consciente de que o trabalho não está ainda concluído, o presidente da Câmara alertou a Secretária de Estado para a necessidade de se encontrar uma solução que permita aumentar o estacionamento nas imediações do Largo e, assim, resolver os constrangimentos verificados na aldeia, sobretudo em alturas de maior afluência. Solução, essa, que "não prejudique a imagem característica e homogénea do Pidão".

Agradada com os melhoramentos concretizados e com a parceria estabelecida entre o Município de Arganil e o Turismo de Portugal, entidade que se encontra sob a tutela da sua Secretaria de Estado, Rita Marques deixou um apelo centrado no futuro: "continuem a trabalhar connosco, para identificar necessidades, novos rumos e novas ideias que possam valorizar o nosso patrónimo, o nosso saber fazer, as nossas gentes, no sentido de projetar Piódão e Arganil além-fronteiras e, com isso, projetar Portugal".

Estiveram, ainda, presentes na sessão de inauguração e visita aos melhoramentos concretizados o vice-presidente do Turismo de Portugal, Carlos Abade, o presidente do Turismo do Centro, Pedro Machado, o presidente da rede de "Aldeias Históricas de Portugal", Carlos Ascensão, o presidente de Junta de Freguesia do Piódão, José Lopes, bem como a vice-presidente da autarquia, Paula Dinis, e os vereadores Filipe Frias e Elisabete Oliveira.

Reinstalação do Núcleo Museológico

Principal espaço de acolhimento e informação de turistas e visitantes, o Posto de Turismo está, agora, mais atrativo e funcional. No mesmo edifício, mais concretamente no piso superior, decorre o processo de reinstalação do Núcleo Museológico, que visa tornar o espaço apelativo, interativo e acessível.

Este "investimento não estava considerado inicialmente na candidatura, mas não podíamos deixar de o concretiza", explicou o presidente da Câmara, reconhecendo o papel determinante do Programa Valorizar para "chegar ao ponto em que estamos hoje".

Dando nota do "esforço muito significativo realizado também pelo município", Luís Paulo Costa, enalteceu, numa nota final, a "feliz parceria" que contribuiu em larga medida para dignificar o Piódão.

Largo e Posto de Turismo do Piódão

Intervenção na avenida central de Arganil

Prossegue a intervenção de reabilitação da galeria hidráulica da ribeira de Amandos, no centro da vila de Arganil. A obra está a ser realizada de forma faseada, encontrando-se os trabalhos a decorrer nas avenidas José Augusto de Carvalho e Bombeiros Voluntários Argus. Além da recuperação da galeria subterrânea e construção de infraestruturas de água e saneamento, a intervenção considera a requalificação do espaço público (pavimentação da avenida, requalificação de passeios, reformulação de bolsas de estacionamento e execução de passadeiras). A obra envolve um investimento global de 1,4 milhões de euros, sendo que 661 mil euros são financiados pelo React-EU FEDER, 330 mil euros pelo Centro 2020 FEDER e 409 mil euros são suportados diretamente pelo Município de Arganil.

Reabilitação das ruas centrais de Pomares

Está em fase conclusão a substituição da calçada nas ruas centrais de Pomares, entre a praia fluvial e a interseção com a Estrada Municipal 513 ("Pontão"). A obra destina-se a tornar aquela zona da sede de freguesia mais digna, mais cómoda e mais amiga das pessoas e envolve um investimento de 150 mil euros. Considera, além da substituição da calçada, a remodelação do sistema de abastecimento de água, reabilitação da rede de drenagem de águas pluviais e a criação de passeios e estacionamento.

Alargamento da rede Arganil Wi-Fi às Aldeias do Xisto de Benfeita e Vila Cova de Alva

As aldeias de Benfeita e Vila Cova de Alva integram a rede gratuita "Arganil WiFi". O alargamento desta tecnologia de comunicação é fruto de uma candidatura das Aldeias do Xisto ao Programa VALORIZAR – Linha de Apoio à Valorização Turística do Interior, num investimento de cerca de 10.000 euros. Em Benfeita pode agora aceder livremente e num único sistema de autenticação ("iniciar sessão uma vez") junto à praia fluvial e no centro da aldeia. Já em Vila Cova de Alva, o serviço está disponível junto à Casa do Povo, nas imediações da Igreja Matriz e no largo do pelourinho. Além destas duas Aldeias do Xisto, o acesso gratuito à Internet está disponível nas vilas de Arganil e de Côja.

Mercado de Natal volta a espalhar magia no centro da vila de Arganil

Inauguração do Mercado de Natal 2022

Atuação da APPACDM - Arganil

Juntámos aos melhores produtos endógenos o simbolismo da quadra e abrimos no dia 8 de dezembro o Mercado de Natal de Arganil, com a magia que já lhe é característica. Um encantador carrossel de madeira, pinturas faciais e balões, jogos desafiantes, o Pai Natal e o calor da fogueira, foram razões muito válidas para o visitar.

No evento que ostentou novamente o estatuto de Ecoevento – ERSUC, cheirava a fogueira, a filhós, a vinho quente, a bolachas e a tantas outras iguarias confecionadas pelos diferentes produtores do concelho de Arganil que ali comercializaram os seus melhores produtos.

Ainda que a meteorologia tenha ameaçado com alguns momentos de chuva, inaugurou o palco o Coral 7 de setembro, com bonitas músicas de Natal. Seguiram-se-lhe nos diferentes dias, as atuações: da APPACDM com o seu entusiasmo característico, relembrando-nos que "É tempo de Natal" e de tudo aquilo que a quadra traz consigo; da Casa da Criança de Arganil, que afinados deixaram o seu "sapatinho à janela do quintal"; da banda Scintilla com o seu eclético repertório e a doce voz de Erin; da Trust Collective com uma performance de dança e expressão corporal teatralizada; da Barril Brass numa atuação itinerante; da dupla Oliveira & Batcheller com uma oficina de circo que deixou o público de boca aberta e a olhar para cima; da TEIA e Academia Condessa das Canas, com "O Soldadinho de Chumbo"; do Agrupamento de Escuteiros 874 Arganil e as suas calorosas "músicas à fogueira"; de Pipa Maldonado e Pedro, num mini concerto; do Atelier do Piano e Escola de Dança Emotion com música e dança e, pela Não há 2 sem 3, animada banda que teve as honras de encerramento deste Mercado.

Vista geral

Atuação do Coral 7 de Setembro

Atuação Oficina do Circo - Oliveira § Bachtler

Atuação do Atelier do Piano e Escola de Dança E-Motion

Chef João Quaresma

Chef Fábio Gomes

Jogos do Hélder

Pela cozinha do Mercado de Natal passaram Hannelie e as suas deliciosas panquecas dinamarquesas, dando a conhecer a tradição de um Natal bem distante; o Chef João Quaresma que, através de dicas de como usar o que sobra da consoada, fez uns deliciosos gnocchis de bacalhau; Patrícia Ventura e as suas deliciosas bolachas de gengibre e, o Chef Fábio Mendes, ex-concorrente do Masterchef, numa utilização finger food do tradicional bacalhau.

No espaço do Atelier Tânia Canas ajudou os participantes a elaborar bonitos globos de Natal com recurso a material reutilizado e a ERSUC dinamizou alguns workshops com os mais pequenos.

De salientar ainda a presença da Catequese de Arganil que num acto solidário, entregou na "Carrinha Mágica" muitos brinquedos e alimentos para as famílias mais desfavorecidas do concelho, na esperança de lhes proporcionar um Natal mais reconfortante.

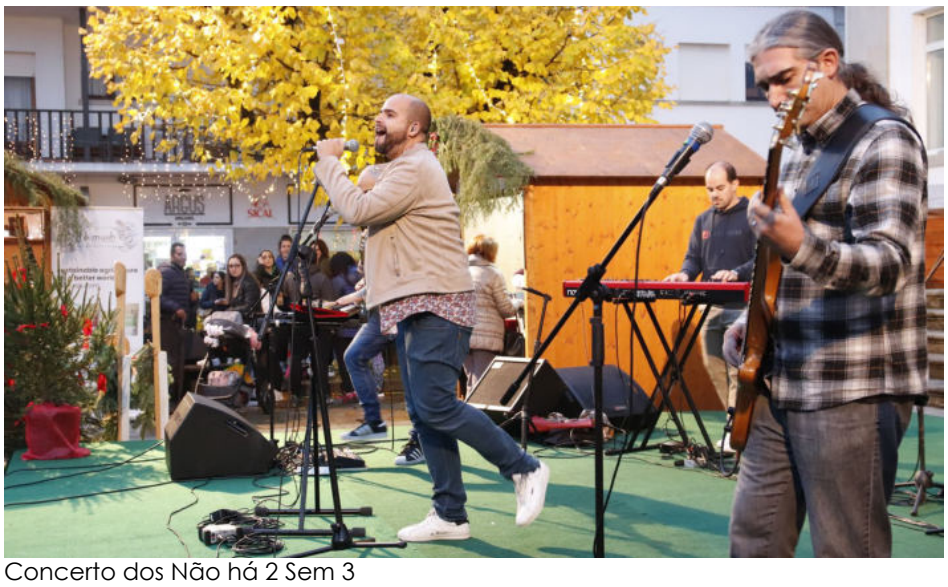
Concerto dos Não há 2 Sem 3

A animação, a música e a dança encantaram o público ao longo dos quatro dias de Mercado

Carrocel Artesanal de Madeira

Produtos endógenos protagonizaram showcooking no Mercado Municipal

Sob a assinatura "Do mercado ao prato" e no âmbito do programa de dinamização dos Mercados da Comunidade Intermunicipal da Região de Coimbra, decorreu no Mercado Municipal de Arganil um showcooking protagonizado pelo Chef José Dias, que recorreu aos produtos frescos e biológicos ali comercializados para confecionar as suas receitas. A pensar na mesa da consoada, preparou um arroz de bacalhau, e uns suculentos sonhos de abóbora. A animar todo o mercado esteve o sempre bem-disposto e folião grupo de concertinas, Sons e Suadelas.

Esta iniciativa, cumpre o objetivo de sensibilizar o público para a importância do consumo de produtos sazonais e locais, comprados diretamente nos produtores nos mercados e feiras, valorizando igualmente o receituário tradicional e o consumo saudável e sustentável dos produtos endógenos.

DESPORTO

1400 atletas participaram no Picos do Açor

Todos os trilhos foram dar a Arganil nos dias 10 e 11 de dezembro. Mais de 1400 atletas de 12 nacionalidades que participaram no Picos do Açor, a prova de trail que é já uma referência nacional, contornando com grande audácia e mestria a chuva, o vento e o nevoeiro que se fizeram sentir nos belos e desafiantes trilhos da Serra do Açor. A prova teve como ponto de partida e de chegada a vila de Arganil, e os atletas tiveram oportunidade de percorre trilhos centenários, passando por Valbona, Torrozelas, Monte Redondo, Salgueiro, Aveleira, Nogueira e Lomba, sem esquecer a desafiante subida ao posto de vigia.

Escola Municipal de Natação de Arganil premiada em Viseu

A equipa de competição da Escola Municipal de Atividades Aquáticas de Arganil esteve em evidência ao receber 3 galardões individuais e 1 coletivo, em Viseu, na cerimónia de atribuição dos galardões nadador e equipa do Ano do Circuito Municipal de Escolas de Natação, referentes à época 2021/22

Para além dos galardões individuais alcançados, é de destacar o 2º lugar coletivo da equipa de competição da Escola Municipal de Atividades Aquáticas de Arganil no Circuito Municipal de Escolas de Natação na época 2021/22, tendo apenas sido superada pela equipa de Castro Daire, em catorze equipas participantes.

"Teatro na Aldeia"

Entre os meses de outubro e dezembro houve "Teatro na Aldeia" no concelho de Arganil. Esta iniciativa do Município de Arganil cumpriu, mais uma vez, o objetivo de descentralizar a oferta cultural, aproximando as pessoas e as artes e levando a cultura a pontos mais distantes da sede do concelho. O clico de teatro de outono teve início na Cerâmica Arganilense e prosseguiu para as freguesias de Pombeiro da Beira, Sarzedo, Celavisa e Teixeira, promovendo, impulsionando e apoiando, em simultâneo, as associações locais que tanto contribuem para a diversidade e qualidade da oferta artística do concelho.

"Cantares de Natal e Janeiras"

As Tunas de Arganil, Côja e São Martinho da Cortiça e o Coral 7 de Setembro uniram-se ao Município de Arganil para celebrar a quadra natalícia pelo concelho, ao som de "Cantares de Natal e Janeiras". A iniciativa levou já a alegria e o espírito natalício às freguesias de Piódão, Vila Cova de Alva, Cerdeira, Pomares, estando agendado para o mês de janeiro a atuação em Folques, Benfeita, Côja, Secarias e São Martinho da Cortiça.

Exposição Coroas de Natal 2022

O Município de Arganil convida população a visitar a exposição "Coroas de Natal" que está patente, no Átrio de Exposições Guilherme Filipe, em Arganil, até ao próximo dia 6 de janeiro de 2023, durante os dias úteis, entre as 9h00 e as 17h30.
Resultante de um desafio colocado à população em geral, podem ser contemplados 13 trabalhos elaborados em diversos materiais naturais e recicláveis, de autoria de particulares, e instituições do concelho, que se associaram ao repto lançado. Simultaneamente poderá ainda visitar outras Coroas de Natal nos estabelecimentos comerciais: Cristina Cabeleireiro; Leitaria Progresso; Loja do Visconde; Maria João Cabeleireiros; O Cantinho, que se associaram à iniciativa lançada ao Comércio Local.

Abertura do procedimento de alteração da área classificada da povoação de Piódão e de reclassificação para conjunto de interesse nacional (CIN)/monumento nacional (MN)

Foi publicado no Diário da República n.º 241/2022, Série II de 2022-12-16, páginas 102 – 102, o Anúncio n.º 274/2022 relativo à Abertura do procedimento de alteração da área classificada da povoação de Piódão e de reclassificação para conjunto de interesse nacional (CIN)/monumento nacional (MN).
Prazo para apresentação de reclamação – Ao abrigo do n.º 3 do art.º 191.º do CPA (15 dias úteis)
Prazo para apresentação de recurso – Ao abrigo do n.º 2 do art.º 193.º do (CPA 90 dias corridos)

"Mulheres Intemporais da Região de Coimbra"

Decorreu, no Auditório da Cerâmica Arganilense, o espetáculo «Mulheres Intemporais da Região de Coimbra», integrado no projeto «Mulheres e Lugares da Região de Coimbra».

Aladino cantou e encantou na Cerâmica Arganilense

O mundo encantado das princesas e vilões esteve em destaque no passado dia 18 de dezembro, na Cerâmica Arganilense, com o Musical "Aladino".
A história, baseada e adaptada a partir do conto que faz parte de uma história maior chamada As Mil e Uma Noites e, que foi também adaptada ao grande ecrã pela Disney, contou a história da personagem que dá nome ao Musical, Aladino, da sua amada Yasmin, do excêntrico génio da lâmpada e de um ou dois vilões que tentaram atrapalhar esta história de amor, sem sucesso.
Repleta de momentos de música cantada ao vivo, esta aventura pelas arábias contou com instantes de comédia e que muito fizeram rir e, momentos muito interativos que fizeram vibrar os mais novos e encantou toda a plateia. Para o final ficaram as fotografias com o fantástico elenco, que se manteve nas personagens e foi desejando a todos um "Feliz Natal".

Alargamento do metrobus a Arganil aprovado pela Câmara Municipal

A Câmara Municipal de Arganil aprovou o estudo para expansão do Sistema de Mobilidade do Mondego, de Serpins (Lousã) a Arganil, encomendado pela Comunidade Intermunicipal (CIM) da Região de Coimbra. Apesar de aprovação unânime, o executivo camarário manifestou a sua discordância quanto à pontuação (nula) atribuída ao fator "potencial de expansão da rede". O presidente da Câmara, Luís Paulo Costa, realça o esforço realizado conjuntamente com a Câmara Municipal de Góis para a concretização de uma solução que representa um passo determinante para o desenvolvimento territorial, atratividade e competitividade de ambos os concelhos. O Município de Arganil entende que estão reunidas as condições para poderem ser honradas as sucessivas decisões que nunca chegaram a ser cumpridas e que prejudicaram de forma significativa os concelhos de Arganil e de Góis. O presidente da Câmara Municipal de Arganil defende que "é uma forma do Estado assegurar que uma história com mais de 140 anos é finalmente concretizada e que um prejuízo com mais de 140 anos é finalmente ultrapassado". "Atendendo à ampliação da nova Área de Acolhimento Empresarial da Relvinha, estimamos que em 5, 6 anos tenhamos mais de 1000 pessoas a trabalhar em Arganil, pelo que levar o traçado até àquela zona poderia ser muito importante ao nível da população servida", salienta o presidente da Câmara. Recorde-se que o comboio chegou à Lousã em 1907 e daí não passou durante algumas décadas; ainda que tenham sido efetuadas expropriações até Arganil e realizados diversos trabalhos de construção civil, como abertura do canal, terraplanagens e abertura de túneis. "Foi um processo do ponto de vista histórico que teve poucos avanços e muitos recuos, e consideramos que a circunstância que determinou o seu desfecho foi muito penalizadora para a nossa região e para o nosso concelho", frisa Luís Paulo Costa. Em 2011, a Câmara Municipal de Arganil analisou, do ponto de vista técnico e do ponto de vista financeiro, um eventual prolongamento de linha até Arganil, num modelo convencional. Conclui-se, então, que se tratava de uma solução efetivamente insustentável e inviável, que não tínhamos como rebater. Há cerca de um e meio, quando se começou a repensar o sistema de mobilidade do Mondego, entendemos, conjuntamente com o Município de Góis, que era apropriado solicitar que o processo fosse retomado e que a extensão da ligação fosse incluída nos estudos desenvolvidos pela CIM Região de Coimbra, enquanto autoridade de transportes. O estudo agora aprovado pelas Câmaras de Arganil e de Góis estima que esta expansão para os dois concelhos teria um investimento total de 108 milhões e um investimento médio por novo passageiro por ano de entre 280 e 310 euros, apresentando uma pontuação de 0,07 (entre 0 e 1) no critério económico. Tonam viável este processo e concorrem para a expansão do Sistema de Mobilidade do Mondego, de Serpins (Lousã) a Arganil, dois fatores determinantes, defende Luís Paulo Costa. Por um lado, a alteração da abordagem tecnológica, que permitiu "deixar de lado o comboio e o caminho-de-ferro convencional para se considerar o sistema de metrobus, que faz uso de veículos tipo autocarro, movidos a eletricidade". Trata-se, por isso, de uma solução "mais económica e mais ágil". Por outro lado, "está em cima da mesa o PRR (Plano de Recuperação e Resiliência), que conta com 15 mil milhões de apoio financeiro sentindo comunitárias e um valor muito significativo dedicado aquilo que se chama descarbonização, utilização de novos meios de mobilidade menos poluentes.

Oposição - Bancada do Partido Socialista na Câmara Municipal de Arganil

Mais um ano está quase a terminar! Foi um ano difícil, muito marcado pela invasão russa à Ucrânia, e pelo anormal aumento de preços nos mais diversos bens.
Todos tivemos que nos adaptar e, de alguma forma, alterar alguns hábitos para podermos continuar a cumprir com as nossas obrigações! Contudo, este processo não é igual para todos. Para aqueles que pouco têm, as opções são complexas: pagar a renda de casa ou abastecer a viatura; comprar medicamentos ou ir às compras ao supermercado, e por aí fora. Bem tem andado o Governo de Portugal, porque atento ao problema subsidiou todas as pessoas em outubro com 125 € ou meia reforma e, agora em dezembro com 240€, contribuiu para que os mais desfavorecidos enfrentassem os seus problemas mais urgentes.
É esta forma de estar que se espera das lideranças políticas para o ano de 2023, o qual antevemos uma vez mais difícil - Solidariedade e Preocupação com a população! Ninguém pode ficar para trás! É fundamental manter e, no caso de Arganil, aprofundar os apoios às famílias, como não nos temos cansado de insistir, para que possamos TODOS ambicionar um Ano de 2023 melhor, mais fraterno e mais justo!

As famílias Arganilenses merecem mais e merecem melhor!
Estaremos sempre na linha da frente no combate às desigualdades e na promoção da felicidade e do bem-estar de TODOS!
Feliz Ano Novo!

Os Vereadores do Partido Socialista,
Paulo Teles Marques
Miguel Pinheiro

EMPREENDEDORISMO

Apresentação do projeto Empreende + em Arganil

Decorreu no passado dia 17 de novembro, no Centro Empresarial e Tecnológico de Arganil, a 2.º sessão do Workshop municipal do projeto Empreende+, programa de estímulo ao empreendedorismo de âmbito regional, uma iniciativa conjunta da Comunidade Intermunicipal da Região de Coimbra e do Instituto Pedro Nunes.

Este programa está focado em apoiar o desenvolvimento de ideias de negócio, particularmente as que resultem das áreas de conhecimento da tecnologia ou indústrias criativas e conta, para além de consultadoria, bolsas, workshops e outras iniciativas, com a criação de uma rede de agentes locais de empreendedorismo, que assumam um papel central no diálogo com os empreendedores do seu território.

Esta sessão, que contou com a participação de vários jovens empreendedores do concelho de Arganil, deu essencialmente a conhecer aos participantes o projeto, que pretende incentivar e alavancar o empreendedorismo no concelho, através de um programa de capacitação e viabilidade de implementação de novas iniciativas empresariais no território.

Esteve ainda presente o empreendedor José Marques, participante da anterior edição, cuja ideia de negócio foi uma das 30 selecionadas, entre 92 candidaturas apresentadas, no âmbito da 1.ª edição do projeto na região de Coimbra.

Através do seu testemunho real o empreendedor teve oportunidade de apresentar a sua ideia de negócio na área da saúde, partilhando a importância da sua participação no programa de aceleração que contou com sessões de capacitação, mentoria e consultadoria, para o amadurecimento da sua ideia inicial e que, se encontra já em fase avançada de implementação.

EDUCAÇÃO

Município de Arganil presentou alunos do concelho

O Município de Arganil presentou mais de 580 alunos com livros, este Natal. A entrega aconteceu no decorrer das respetivas festas de Natal nos diversos estabelecimentos de ensino do concelho, bem como as crianças do Jardim de Infância da Casa da Criança de Arganil. Todos eles integrados no Plano Nacional de Leitura, os livros serão certamente um contributo importante para o seu desenvolvimento e aprendizagem, o que vem reforçar o papel prioritário que a autarquia de Arganil tem desenvolvido na promoção da educação.

Hastear das Bandeiras Eco-Escolas

As Bandeiras Verdes Eco-Escolas atribuídas às escolas de Arganil consagraram uma vez mais Arganil um Município 100% Eco-Escolas, têm vindo a ser hasteadas nos respetivos estabelecimentos ao longo da presente semana. Na EB1/JI de Arganil e a EB1JI de Pombeiro da Beira hastearem as bandeiras, numa sessão simbólica que contou com a presença do Vereador do Ambiente e da Educação, Luis Almeida, e com os protagonistas deste feito: alunos, professores e agentes educativos.
Relembra-se que, para além das Bandeiras Verdes atribuídos às 9 escolas do Agrupamento, a JI/EB1 de S. Martinho da Cortiça ganhou o 1º prémio de uma das atividades propostas e o JI/EB1 de Arganil outros 7 prémios, dos quais um 1º lugar.

Dia da Floresta Autóctone 2022

Celebrou-se, no dia 23 de novembro, o Dia da Floresta Autóctone. Com efeito, a Escola Superior Agrária de Coimbra celebrou a efeméride através de uma sessão comemorativa, na qual foi apresentado o vídeo oficial do projeto Exploradores@ PPSerradoAçor - edição 2022. Participaram nestas comemorações os intervenientes no projeto, Agrupamento de Escolas de Arganil, CLDS 4G Arganil e o Município de Arganil, representado pelo vereador da Educação e do Ambiente, Luís Almeida.

É nas encostas da Serra do Açor que a esperança mais brilha neste Natal!

As cerca de 600 mil novas árvores que dão corpo ao projeto Floresta da Serra do Açor crescem sobre o rasto de cinza deixado pelo fogo de há quatro anos. Devolvem as cores às encostas da Serra do Açor e fazem ressurgir a paisagem deste nosso concelho que sempre conhecemos vestido de verde-esperança.

Este projeto é uma bonita lição de esperança; um sinal de que das circunstâncias mais adversas é possível nascer a mais inspiradora das mudanças. Este projeto é um 'milagre' deste Natal e de todos os Natais que as gerações futuras vão ter oportunidade de vivenciar.

Faço votos de que os frutos que vão surgindo sobre as fortes raízes que crescem na Serra do Açor iluminem o seu Natal e o novo ano, com muito afeto, harmonia e generosidade.

Feliz Natal e um próspero 2023.

Presidente CM Arganil