

**MUNICÍPIO DE ARGANIL**

# **REGULAMENTO DA CONCESSÃO DE PESCA DA RIBEIRA DE POMARES**



**ALVARÁ N.º322/2012**

**Arganil, março de 2019**

## CAPÍTULO I OBJETIVOS, LOCALIZAÇÃO, EXTENSÃO, LIMITES E ÂMBITOS DE APLICAÇÃO

### ARTIGO 1º

#### (Objetivos)

A Concessão de Pesca Desportiva do da Ribeira de Pomares, destina-se à pesca lúdica e desportiva. São objetivos do Município, como entidade concessionária:

- a) Proceder a uma gestão ordenada dos recursos aquícolas;
- b) Zelar pelo cumprimento da legislação aplicável na zona concessionada;
- c) Promover a concessão de pesca, contribuindo para o incremento do turismo da região.

### ARTIGO 2º

#### (Localização, extensão, limites e âmbito de aplicação)

A concessão de pesca desportiva, cuja entidade responsável e titular do respetivo Alvará é o Município de Arganil, situa-se no troço antecedente da Ribeira de Pomares, a Ribeira de Sobral e o início da Ribeira de Pomares, na Freguesia de Pomares, Concelho de Arganil, em forma de ribeiro, com uma área de 3,42 hectares e uma extensão de 15876 metros, limitada a montante pelo aglomerado de Soito da Ruiva e a jusante pela zona balnear de Pomares, englobando parte dos afluentes da Ribeira de Mourisia, Ribeira da Gramaça e Ribeira de Moura.

1 – A concessão será sinalizada com tabuletas de acordo com o modelo legal que consta da Portaria em vigor (Portaria n.º 22 724, de 17 de Junho de 1967).

2 – Este Regulamento condiciona a pesca desportiva na área de Concessão quer quando praticada individualmente, quer quando praticada em competição.

### ARTIGO 3º

#### (Lotes)

a) Na Ribeira da Moura (afluente da Ribeira de Sobral), Ribeira da Gramaça e Ribeira de Mourisia (afluentes da Ribeira de Pomares), incluídas nesta concessão, não é permitido a pesca em dois quilómetros de extensão, constituindo as mesmas áreas de reprodução.

b) A restante zona concessionada encontra-se dividida em 5 lotes.

LOTE 1 – Desde em Soito da Ruiva, até à confluência com a Ribeira da Fraga com uma extensão de 1 702 metros;

LOTE 2 – Desde na confluência da Ribeira da Fraga até à confluência com a Barroca das Fontes, uma extensão de 1 845 metros;

LOTE 3 – Desde na confluência da Barroca das Fontes, até à confluência com a Ribeira da Gramaça, com uma extensão de 1 565 metros;

LOTE 4 – Desde na confluência da Ribeira da Gramaça até à ao início da Praia Fluvial de Pomares, com uma extensão de 3 153 metros;

LOTE 5 – Desde na Ponte de Agroal até ao início da Praia Fluvial de Pomares, com uma extensão de 1 611 metros.

## CAPÍTULO II

### LICENCIAMENTO E TAXAS DIÁRIAS

#### ARTIGO 4º

##### (Licenciamento)

Para que os interessados possam praticar o exercício da pesca, na área da “Concessão da Ribeira de Pomares”, devem munir-se da respetiva licença especial diária, modelo do Instituto da Conservação da Natureza e das Florestas, I.P., a qual deve ser adquirida no Balcão de Atendimento Único do Município de Arganil, Praça Simões Dias, 3304-954 Arganil, nos dias úteis entre as 9.00 horas e as 17.00 horas.

#### ARTIGO 5º

##### (Taxas)

A licença referida no artigo anterior será concedida aos pescadores mediante a apresentação do seu documento de identificação, da licença oficial válida para o Concelho de Arganil (se cidadão nacional), e do pagamento das seguintes taxas:

<b>Tipo</b>	<b>Classe de Pescador</b>	<b>Custo Diário</b>
Tipo A	Menores de 16 anos	Gratuita
Tipo B	Maiores de 16 anos, inclusive, residentes nas Freguesias e/ou Concelho	2,00 €
Tipo C	Maiores de 16 anos, inclusive, não residentes no Concelho	4,99 €
Tipo D	Reformados com pensões inferiores ao salário mínimo nacional e Deficientes	2,00 €
Tipo E	Pescadores estrangeiros	4,99 €

§ 1º - Todos os pescadores deverão exibir o Bilhete de Identidade ou Cartão do Cidadão no ato de aquisição de qualquer um dos tipos de licença especial diária referida no corpo deste artigo.

§ 2º - Os estrangeiros para adquirirem a licença do tipo F, deste artigo, terão de apresentar a licença de pesca para não residentes.

§ 3º - Os menores de 16 anos só podem exercer a pesca lúdica e a desportiva quando acompanhados por pescador titular de pesca geral e a licença especial diária.

§ 4º - Aos reformados com pensões inferiores ao ordenado mínimo nacional será concedida a licença do tipo D, quando apresentarem comprovativo do valor da sua pensão mensal.

§ 5º - Da importância cobrada pela emissão de cada licença especial diária, 25% constitui receita do Instituto da Conservação da Natureza e das Florestas, I.P..

§ 6º - A fundamentação económica financeira do valor das licenças encontra-se no Anexo I.

#### ARTIGO 6º

##### (Atribuição de Licenças)

a) O número máximo de licenças especiais diárias será de 3 por lote.

b) A atribuição de licenças especiais para a pesca de salmonídeos, por norma, será feita por ordem de inscrição. Sempre que haja um número de inscrições superior ao número de licenças especiais diárias, proceder-se-á a sorteio.

c) Qualquer alteração ao determinado neste artigo será constante de Edital, que depois de aprovado pelo Instituto da Conservação da Natureza e das Florestas, I.P., será publicado até 15 de dezembro de cada ano, com as indicações que vigorarão para o ano seguinte.

### CAPÍTULO III ÉPOCA DO DEFESO, PERMISSÃO DE PESCA E FOMENTO PISCÍCOLA

#### ARTIGO 7º (Época de defeso)

Na Ribeira de Sobral e afluente Ribeira da Mourisia, Ribeira de Pomares e afluentes Ribeira da Gramaça e Ribeira de Moura, em toda a área a concessionar, classificada como águas de salmonídeos (por deliberação do Conselho Diretivo do ICNF, I.P., de 11/01/2018, de acordo com o n.º 1 do artigo 5.º do Decreto-Lei n.º 112/2017, de 6 de setembro) não é permitida, durante a época de defeso da truta-fário (*Salmo trutta*) (de 1 de agosto até ao último dia de fevereiro), a pesca de quaisquer outras espécies piscícolas em conformidade com a Portaria n.º360/2017 de 22 de novembro. No período que é autorizado a pesca da truta é autorizada a pesca das restantes espécies, cumprindo-se os respetivos períodos de defeso.

§ 1º - O período acima referido é o constante na legislação em vigor para a Pesca nas águas Interiores, que será retificado sempre que a legislação o altere.

§ 2º - No caso de proteção de alguma espécie, poderá o Município de Arganil propor a proibição de pesca para além do período de defeso sob a forma de Edital do qual constarão as alterações pretendidas, que depois de aprovado pelo Instituto da Conservação da Natureza e das Florestas, I.P., será afixado pela concessionária nos locais de aquisição das licenças e nos locais de estilos das Freguesias da área de concessão.

#### ARTIGO 8º (Exercício da Pesca)

1 – Na área da Concessão de Pesca da Ribeira de Pomares apenas é permitida a pesca lúdica e a desportiva.

2 – Só é permitido pescar do nascer ao pôr-do-sol, nas margens da Ribeira de Sobral e Ribeira de Pomares.

§ 1º - Na área da concessão só é permitido a utilização de uma cana, não sendo permitido iscar ou engodar com larvas naturais.

#### ARTIGO 9º (Fomento aquícola)

1 – Não é permitido a pesca e retenção de peixes com dimensões inferiores às fixadas na Lei da Pesca nas águas Interiores e Portaria n.º360/2017, de 22 de novembro, no caso da truta-fário, inferiores a 20 centímetros.

§ 1º - Devem ser lançadas à água, imediatamente a seguir à captura, todos os exemplares com medidas inferiores às estabelecidas e das espécies de devolução obrigatória.

§ 2º - Excetuam-se as provas de pesca desportiva, nos quais é permitido aos pescadores concorrentes reterem peixes com dimensões inferiores às legais, desde que utilizem mangas com dimensões legais e após pesagem do peixe, o devolvam à água em boas condições de sobrevivência.

2 – Cada pescador não poderá pescar mais de 6 trutas por dia.

3 – O Município de Arganil poderá, como medidas de gestão:

- a) Fixar o número das licenças especiais diárias a emitir por cada lote e as respetivas condicionantes;
- b) Fixar o número de exemplares das espécies aquícolas a pescar por dia e por pescador;
- c) Definir quais os processos de pesca e iscos permitidos em cada lote;
- d) Alterar as dimensões mínimas das espécies piscícolas que se podem pescar, aumentando o comprimento mínimo permitido;
- e) Restringir os períodos de pesca;
- f) Proibir a pesca de todas ou de algumas espécies por períodos bem definidos, na totalidade da zona ou num ou mais troços;
- g) Determinar os meios de atribuição de licenças especiais diárias, sempre que se justifique;
- h) Alterar as taxas das licenças especiais diárias, dentro dos limites estabelecidos na legislação em vigor.

§ 1º - A adoção de qualquer uma das medidas referidas nas alíneas anteriores, constará de Edital que depois de aprovado pelo Instituto da Conservação da Natureza e das Florestas, I.P., será afixado pelo Município de Arganil nos locais de venda das licenças e nos principais acessos à concessão e afixado nos locais habituais.

## CAPÍTULO IV CONCURSOS DE PESCA

### ARTIGO 10º (Provas de Pesca Desportiva)

1 – A concessionária – Município de Arganil – poderá realizar ou autorizar a realização de provas sempre que isso não seja prejudicial ao desenvolvimento da fauna piscícola existente na Ribeira de Sobral e Ribeira de Pomares.

§ Único – No licenciamento de concursos, a que se refere este artigo, dar-se-á prioridade aos Clubes e Associações desportivas do Concelho de Arganil.

2 – O Município de Arganil enviará periodicamente ao Instituto da Conservação da Natureza e das Florestas, I.P. os mapas de estatística, com os resultados das capturas, das provas realizadas.

### ARTIGO 11º (Realização de Provas de Pesca Desportiva)

Os interessados na realização de provas, referidos no artigo anterior, deverão solicitar por escrito e em papel timbrado do Clube ou da Associação, a autorização para a efetivação dos mesmos à concessionária – Município de Arganil – pelo menos trinta dias antes da data prevista para o início das provas, devendo anexar um exemplar do regulamento para a respetiva prova e um termo de responsabilidade pelo cumprimento das normas estabelecidas no regulamento da concessão de pesca.

§ Único – A decisão da concessionária – Município de Arganil – será comunicada, por escrito, dentro dos dez dias seguintes à receção do pedido, dando conhecimento do facto ao Departamento de Conservação da Natureza e Florestas do Centro (DCNFC) e, no caso de ser favorável, os interessados ficam obrigados ao pagamento do valor correspondente ao custo das licenças especiais diárias a passar por pescador participante e por dia em que aqueles ocorram. Os valores máximos das licenças especiais diárias por concorrente são de 2,00 Euros ou de 4,99 Euros conforme escalão, de acordo com a legislação em vigor.

## ARTIGO 12º

### (Obrigações)

Durante a realização das provas de pesca desportiva, dever-se-á observar o seguinte:

- a) Obrigatoriedade de durante a prova conservar vivos todos os exemplares capturados, e de os devolver à água após o termo da prova.
- b) Enterrar a profundidade suficiente e longe de poços ou fontes, os exemplares aquícolas que não foram possíveis conservar vivos.

## ARTIGO 13º

### (Interdições)

1 – A concessionária – Município de Arganil – pode proibir a pesca nos dias que antecedem um concurso, não podendo essa interdição exceder 10 dias, com exceção de concursos internacionais em que a mesma poderá prolongar-se até um máximo de 60 dias.

§ Único – As interdições referidas neste artigo serão tornadas públicas por Edital do Município de Arganil, a afixar nos locais de aquisição das licenças e com antecedência de oito dias, relativamente ao primeiro dia em que é proibido a pesca.

## ARTIGO 14º

### (Obrigatoriedade de Inscrição)

Nos dias da realização de provas indicadas indicados nos artigos anteriores não poderão atuar, na zona dos mesmos, pescadores que neles não estejam inscritos.

## CAPÍTULO V

### FISCALIZAÇÃO E PENALIDADES

## ARTIGO 15º

### (Fiscalização)

Para efeitos de fiscalização, cada pescador deverá ter sempre à vista todos os exemplares de espécies aquícolas que capturar, não os podendo ceder enquanto durar o exercício de pesca.

## ARTIGO 16º

### (Entidades Fiscalizadoras)

Podem fiscalizar o exercício da pesca na “Concessão de Pesca da Ribeira de Pomares” todas as entidades previstas na Legislação da Pesca nas Águas Interiores em vigor, designadamente a Guarda Nacional Republicana, através das Equipas de Proteção Florestal e o guarda ou guardas dos recursos florestais que, eventualmente, venham a ser nomeados para a concessão de pesca.

## ARTIGO 17º

### (Penalidades)

A não observância do presente regulamento ou da legislação em vigor para a pesca nas águas interiores, implica a apreensão imediata da licença especial diária, independentemente da aplicação das sanções legais, e o não direito ao reembolso das taxas pagas.

## CAPÍTULO VI DISPOSIÇÕES GERAIS

### ARTIGO 18º (Exercício da pesca)

Na área da concessão, cada pescador só pode pescar no lote para o qual possui licença especial diária.

### ARTIGO 19º (Publicitação)

O regulamento, no qual constam os capítulos descritos anteriormente, estará disponível na entidade concessionária, no seu Portal da Internet e juntas de freguesia da área de concessão.

### ARTIGO 20º (Casos Omissos)

Em todo os casos omissos, vigorarão as disposições constantes da Legislação da Pesca nas Águas Interiores, em vigor.

Arganil, março de 2019

O Presidente do Município

## ANEXO I FUNDAMENTAÇÃO ECONÓMICA FINANCEIRA DO VALOR DAS LICENÇAS

### Artigo 1 - Licença de Pesca Desportiva

Licença de Pesca Desportiva	Fatores de Cálculo	Valor	Quantidade	Valor	Custos Adm. e MOD	Fator Correção/Desincentivo	Custo Social Suportado pelo Município	Taxa 2011
	CAD1	0,002		0,000				
	CAD2	Reg. AR 2,460		0,000				
		Reg. 1,750		0,000				
		Normal 0,320		0,000				
	CAD3	0,079		0,000				
	CAD4	0,007	14	0,101	0,10 €			
	CAD5	0,540		0,000				
	RBH TS/mnt	0,096	30	2,870				
	RBH AT/ mnt	0,134	15	2,015	4,89 €			
	Viatura	0,088		0,000				4,99 €
Tipo A* – Menores de 14 anos – gratuita;								0,00 €
Tipo B* – Maiores de 14 anos, inclusive, residentes nas Freguesias e/ou Concelho;								2,00 €
Tipo C* – Maiores de 14 anos, inclusive, não residentes no Concelho;								4,99 €
Tipo D – Reformados com pensões inferiores ao salário mínimo nacional e Deficientes								2,00 €
Tipo E* – Pescadores Estrangeiros								4,99 €

Fórmula de cálculo das taxas
<b>Taxa=(CAD1+CAD2+CAD3+CAD4)+((RBH</b>
<b>CAD - Custos Administrativos diretamente associados à prestação do serviço</b>
CAD1 - Custo de impressão do documento acrescido do valor amortização do equipamento(hardware e software)
CAD2 - Custo de portes do correio (correio registado com aviso de receção, registado ou normal)
CAD3 - Custo das comunicações telefónicas
CAD4 - Custo de emissão de fotocópia
CAD5 - Custo de cada modelo da licença ( 5€ por 100 folhas)
<b>RBH - Remuneração base horária do pessoal afeto ao serviço prestador do respetivo serviço</b>
RBH Ao- Remuneração base horária de Assistente Operacional
RBH At - Remuneração base horária de Assistente Técnico
RBH TS - Remuneração base horária de Técnico Superior
RBH CT - Remuneração base horária de Coordenador Técnico
RBH Vr - Remuneração base horária do Vereador
RBH Pr -Remuneração base horária do Sr. Presidente
<b>TMR - Tempo médio de execução</b>
mnt - minutos
Fc/d - Fator de correção e ou desincentivo



Valores Unitários dos Custos Administrativos e de Mão-de-Obra		
<b>CAD1</b>		0,002
<b>CAD2</b>	Reg. AR	2,46
	Reg.	1,75
	Normal	0,32
<b>CAD3</b>		0,079
<b>CAD4</b>		0,0072
<b>CAD5</b>		0,05
<b>RBH pr/mnt</b>		0,540
<b>RBH Ts/mnt</b>		0,096
<b>RBH At/mnt</b>		0,134
<b>Viatura</b>		0,088



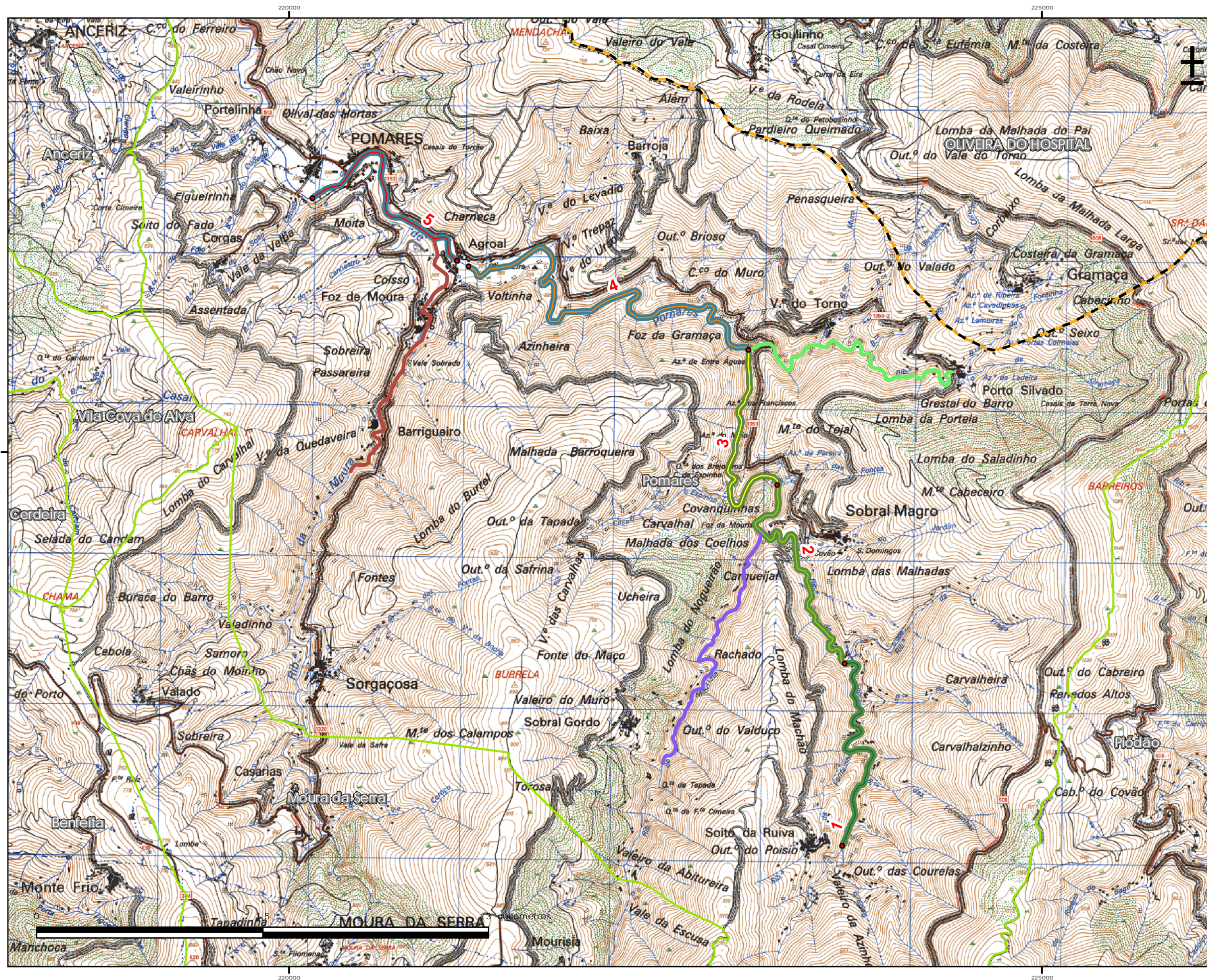

# CONCESSÃO DE PESCA DESPORTIVA DA RIBEIRA DE POMARES

FREGUESIA DE POMARES

CONCELHO DE ARGANIL

## LIMITES ADMINISTRATIVOS

- Concelho de Arganil
- Limite de Concelho
- Limite de Freguesia

## CONCESSÃO DE PESCA DESPORTIVA DA RIBEIRA DE POMARES

- Ribeira da Moura
- Ribeira de Gramaça
- Ribeira de Mourisla
- Ribeira de Pomares
- Ribeira de Sobral

## LOTES

- 1 - 1702 m
- 2 - 1845 m
- 3 - 1565 m
- 4 - 3153 m
- 5 - 1611 m
- Local\_de\_divisao\_lotes\_CPDRP

-Linhas de água: Ribeira do Sobral e Ribeira de Pomares (9876 m)  
-Descrição: Ribeira do Sobral: Início em Soito da Ruiva na confluência com o Valeiro da Azinheira (7°51'13,37"W 40°13'41,35"N), até ao início da Ribeira de Pomares;  
Ribeira de Pomares: Início no final da Ribeira do Sobral, até ao início da zona balnear de Pomares, excepto zona balnear de Agroal (7°53'41,62"W 40°16'1,30"N).  
-Afluentes (estatuto de protecção):  
Ribeira da Gramaça (2000 m);  
Ribeira de Mourisla (2000 m);  
Ribeira da Moura (2000 m).  
-Extensão Total: 15876 m



Projectação Rectangular de Gauss  
Elipsóide de Hayford, Datum Lisboa  
Coordenadas Hayford-Gauss

Elaboração: 21 de Julho de 2010

FONTE(S): IGP (2008), MA (2010)



MAPA N.º 1